Контрольный экземпляр

Бакъдар, вошал, цхьоарIо!

СЕРДАЛО

КПСС НОХЧ-ГIАЛГIАЙ РЕСПУБЛИКАНСКИ КОМИТЕТА, НОХЧ-ГIАЛГIАЙ РЕСПУБЛИКА ЛАКХЕХЬАРЧА СОВЕТЕИ МИНИСТРИЙ СОВЕТЕИ ГАЗЕТ

Газет арадувл 1923 шера денз ★ ШОАТТА, 8 ДЕКАБРЬ, 1990 ШУ. ★ № 123 (7937). ★ Мах 3 кеп.

ТЕЛЕГРАММА

Нохч ГIалгIай Республика Лакхехьарча Совета председателга Д. Г. ЗАВГАЕВГА

Оаха, Коми ССР дахаш а болх бен долча Нохч-ГIалгIайчен, Дагестана. Къулбаседа ХIинрийчен викалаша, дег тIара даькъала вувц хьо, хьога гIолла вай берригга мехкахой а Нохч - ГIалгIай Республика Паччахьалкхен суверенитет дIакхайкаярда дувзаденна. Дай баьхача моттига гаьна хилча къаьстта чIоагIагIа совбоал дуьщара безам.

Тхо сагота да Къулбаседа Кавказе къамашта юкъера гIулакхаш ирдала доладеннад, аьнна баь хоам хьахезачул тIехьагIа. Цунца цхьана Iа, Доку Гапурович, «Ха» яхача программе сатийна а бIубенна волаш а дьча къамаьло тешаду тхо къаьнагIдарех долча халкъаша мел дер де доагIача тайпара мара дергдоацилгах. Цунца дувзаденна тхо кхайк берригга вай мехкахошка, вежарашка, йижарашка, снйдолча боккхийча нахага, дина керте латтарашка — вай дай снйлен духьа ма хилийта вай вежарий халкъашта юкъе моастагIал оттаргдола'хIама. Вай халкъашта юкъе цатоам оттар къаман сий лорадеш волча вайх хIаранена эхь долаш да. ВIаши уллув даха а вошал леладе а вайнсн вай тIехьеннен дегIа да кхелага а историга а диллача. Нийсхо юхаметтаоттае еза массане юкъара хьашташ эшалургдоацаш, массане низаши гIулакхаши оарцагI а дьха. Вай дьша наIалт аргда вайна, нагахьа санна вай ноанойн йижарийн дегашка керда гIайгIа вай йоссите. Дахалда шо, тоалулда шун вахар!

Мехкахоша тIадилларах НУХАЖИЕВ Нурди.
г. Печора, Коми ССР.

Хьалхалаттараш

Берригача вай мехкарча бурувдеттарашка дIакхоачаш я Карабулакски химически реагентий завода болхлоша арахеца тайп-тайпара продукци. Шоай смежникий балха цхьаккха тайпа хьовзам па хилийтара, царна мел эша химически реагенташ лоаттаяра шоай кхоачамех бизза пайда ийбу цар шийттагIагIа пятилетка тIехьарча шера. Долче, дерригача технико-экономически хьокхамий цхьайтта бетта задани дикка тIехкхоачашъяьй цар. Паччахьалкхен планагIа лаьрхIачул тIех завода коллективо арахийцай 99 эзар сома маьха товарни продукци. Ший потребителашта продукци лоаттаяра дола договорни дехкараш а дизза кхоачашдаьд цо.

Предприяте болхлой къахьегами царна юкъера яхьи кхетамца вIашtIехььяккхарах, къахьегамеи производственни дисциплина чIоагIъярах, балха ханахи производственни мощностехи бизза пайда ийбарах башха-дика да цар кхы мел дола технико - экономически хьокхамаш а. Къахьегама овсарле цхьайтта бетта планагIа лаьрхIачул ткъестен ахи процент лакхьяьй. Духхьал из лакхъяра чотагIа хьаяьй заданел тIех ара мел хийца продукци. Бийдал, электроэнерги, кхыйола материалаш кхоярах, хьаеча продукцега дIабода мах заданех лаьрхIачул лохбарах планал тIех завода болхлоша укх шера пачча-хьалкхенна баь пайда 265 эзар сом да.

Заводерча цехех, производственни участкех цхьаккха а яц шоаш укх шера тIанйцача декхарех лоархIа ца еш. Царна юкъе а къаьстта дика болх а бен, башха - дика производственни хьокхамаш дахарца белгалъяьнна я Шестаков Игорь Павловича кулгалдеча цхьоагIча технологически цеха коллектив. Предприяте цехашта юкъе цхьайтта бетта задани кхоачашъярах эггара хьалха рапорт деннарех я из.

К. БАШИРОВ.

ВОI—ШИЙ ДАЬ МЕТТА

Победа яхача колхоза №2 йолча бригаде дукха ба цIехеза бола механизатораш. Царех цаI ва Валентин Петрович Ермоленко.

1943 шера Сунженски МТС-е, тракториста курсаш чакхъяьхачул тIехьагIа балха отт из. Ше зIамига вале а, дика къахьег цо бригаде. Цу бригаде механикалла 25 шера болх бу. тIехьагIа механизаторалла 20 шера болх бу цо. Цу юкъа дуккхаза тийнна дунна сийлен грамоташ, кхыдола совгIаташ а. Балха говзал йола механизатор ловрхIаш ва ерригача колхозе. Ший балха тIа докхий толамаш дахар бахьан долаш, шозза Къахьегама Шеча байрахча орден еннай Валентин Петровича. Ше пенсионер вале а, бакъда, бригадерча механизатораште къаьстта гурахьа ялат чуэцача хана новкъостал ду цо.

Дуккхача шерашка коммунист а волаш, шийгара дика гIулакхаш гойташ, эшача метте дика новкъост а волаш, хьавенав из. Сталина гIозаро телхадь законаш, ншгта командни - административни системо харцахьа леладь гIулакхаш гучадаьлча сентябрь бетта 1990 шера партера дIаваьлар из.

Хьайбаш леладерий толамаш

Шоашта хьалхашка латта декхараш толаме кхоачашдара таронаш оарцагIъяьха къахьегаш ба укх деношка Суженски района Ленина цIерагIча колхоза хьайбаш леладераш.

Дика дIадоладаьд цар карара шу. Итт бетта шура план 1007 тонн йолаш, ехкар 1033 тонн. План 157 тонн йолаш дулх дехкар 290 тонн.

Хьацар доакхаш къахьегаш хилча хьахул беркат, хьабоал пайда. Ншгта, къахьегаш ва хьайбаш дулха кхоабача ферма бригадир Сулейманов Эмин. Дукха ха я Эмина ферме болх бу. Бакъда, цу юкъа из дина кхийтав ший балхах.

Хьайбай боахаме толамаш дахара керттера бараш доярка ба. ДукхагIча даькъе, цар хьинара беча балхо вIашtIехьдоалийт коллектива хьалхашка латта декхараш ханал хьалха кхоачашде. Хьайбаш леладераште юкъе яьржача яхье хьалха ба Айдамирова Хазо, Бисиева Яха. Укх шера итт бетта яьча итогашка хьежача Айдамировас хIара беттача Iаттагара яьккхай 4169 килограмм шура, план 2500 килограмм йолаш. тIакхха Бисиевас 3542 килограмм шура яькхар.

Хьайбаш леладераш раьза ба доакъара Iан кийчо яьча болхлошта. Кердача шера цар дика баьб из болх. ПланагIа 825 тонн йол Iалашъе езача, Iалашйир 1600 тонн. КIоаг чу елла силос 9500 тонн я. план 7660 йолаш, ншгта 1236 тонн ча. Тешшаме ала йиш я укх боахаме Iай хьайбаш меца хургдоацилга.

В. КУРБАНОВ.

ФОТОРЕПОРТАЖ

тIехьарча хана, республике боахамашка этта хьал дега тоам беш дац Дукха коллективаш я шоай планаш кхоачаш па еш Цунна бахьанаш дукха да. Цу хьакъехьа укхаза комментарн е валац со. Цох къаьстта дувца эш, аьнна хет. ХIанз со дувца воалар кхы дар да. Укх фоторепортажа тIа тоана гуш бола болхлой,шоай балхаш тIа толамаш доахаш, из болх безаш,хьаьнала къахьегаш бола нах ба. Уж санна боля болхлой ба «Назновскнй» совхоза Аьлти—юртарча шури ферме. Цудухьа ферме доахаш дола хьокхамаш эсала дац.

Долаков Руслана скотник волаш укх ферме болх бу дукха ха яц. Бакъда, цу юкъа до ше дикагIча оагIорахьара дIавовзийттав. Балха тIера волаш, хьаьнала къахьегаш хьавоагIа из. Дика ейзай цунна хьайбай оамалаш а. Цо цIаккха меца дитац уж.

Совхозе лоархIашш сий деши ва шура дIакхухьа машина водитель Мержоев Мухьмад. Хан - хаинахьа кулг тохаш массаза а дикача хьале машина делаъярах цун аьттув боал хаинахьа фермера шура дIаъяьча Укх совхозе болх беча 20 шера ший балха говзал кхы а лакхъеш хьавоагIа из.

Ши шу ха я Долакова Тамарас ферме болх бу. Бетташ 22 етт ба цунга. Ше къона яле а, Тамарагара хьехам эц фермера кхыча доярнаца.

— Аьхки цхьайолча хана вIашtIехьдалацар хIанз миссел шура якхха, — йоах Т. Долаковас. — Укх шера итт бетта шурн план кхоачашйир оаха. ХIара кхоабача Iаттагара 10—11 килограмм йоакхх. Из да ухказа Iалашдаь доакъар дикал йолаш хилар. ХIаьта ферме коа болх беш я доакъар кийчуу цех а. Цо аьттув боалийт из тайп-тайпара кийчдайташ хьайбашта дIателя.

Ншгта шоай хьинар кхо па дешш, массаза а дика къахьегаш ба фермера болхлой. Цудухьа дика да гойташ дола хьокхамаш а.

СУРТАШ ТIА: 1 Водитель М. Мержоев, доярка Л. Сайдаева; 2. доярка Т. Долакова; 3. скотник Р. Долаков.

М. ЧАХКИЕВ,
И. ПЛИЕВА сурташ.

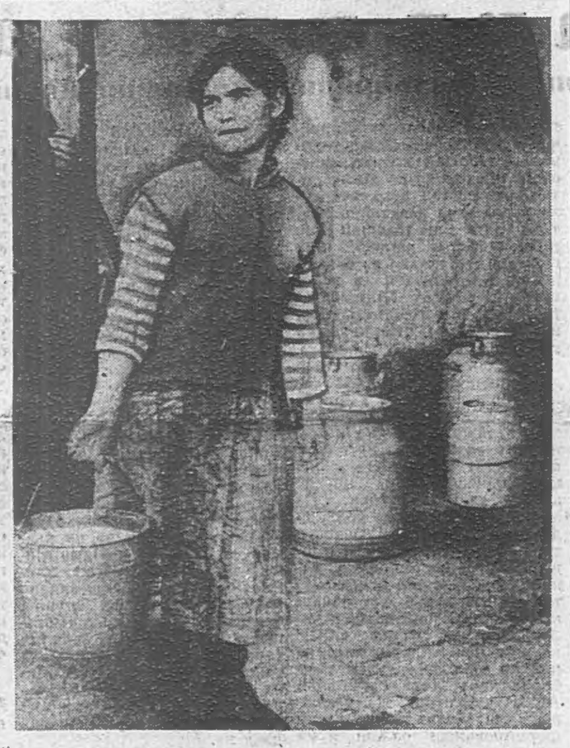

Керда маьждиг хьадийллад

ДIадахача ерача дийнахьа йоккха дегагIозале хилар Наьсарен района Экажьогий - Юрта бахача наха. Изм ерригача районерча наха а дика кхаъ ба — хьадийлла маьждиг.

Iуррехьа юрта юкъе гуллуш ба къахьа-мерза дайна бокхкхий нах, кагирхой, бераш, истий. Юрта юкъе айяннача моттиге латт хьалдаь даьнна маьждиг. Хоза гIишло я из. Лакха урагIа дахад цун мимар. Арахьара санна хоза да маьждиг чура а. 51 метр йIаьха я цун чура че. Цкъара отташ 2000 гарга саг ламаза дIаотта йиш я цу чу.

— Ншгта сиха ер хьалдаь даргда мотташ дацар тхо, болх оахош дIаболабеш, — йоах маьждига имама Измайлов Iаддал - Хьамид - Хьажас. — ХIара дийнахьа 40 саг гарга укхаза белхашка па воагIаш висанзар. ХIаьта болх вIашtIехьбанкха а наха де дезар хьалхадакхха а ма дезий. Цу даькъе докхха гIо дир юрта тхьамада волча Толдиев Мувсас, маьждига председатела Измайлов Исроапила, мурдий туркхаша Точнев Бамат-Гире, Толдиев Ислама, Кацнев Iумара, Албогачиев Исрабила.

Итт сахьат доалача хана тIанк аьнна нахах хьалйизай маьждига хьалхашкара майда. Нах кхы а хьатIаухаш ба, машинашца, гIаш. Укхаза ба дукха хьажой, бусалба дина виколаш. Берригаш а чIоагIа дегаш гIоздаьнна ба.

— Баркал хилда Михаил Горбачевна, — йоах Кацнев Iумарас. — Цхьа саг ялсмала ваха вале цига гIоргва из. ХIана аьлча, массехк шу хьалха кхыметтел сулхьаш бе доахкаш арахьа бIаргавайта йиш яцар. Мел дог Iувжар, вай цIадаьхкача хана укхаза гIолла тIехвоалача хана, хIана аьлча, вай Iодаьхийталехьа хIанз ер хьалдаьччча латташ дар юрта маьждиг чухинна цIа. Бакъда, цу чу школа яр. Цу хана вIалла дага а дарий таханара ди тIакхоачаргда, аьнна.

ЦIаьхха массанахьа сатем отт. Мурдий тхьамада дIаьхха салот оал. Из хьаллоац бIаьш болча наха. Дуккхача къоаношта бIаргех хий доал. Цар лечъадац из, тIана аьлча, мел хало, бала, Iазап эзад цар укх денга сатувсаш, цу юкъа массагIа вовзар - везар баьдеча лахьта чу вижав ер ди гаргадоаладе гIерташ?

Доккха зикар отт маьждига юа Цун оаз ерригача юрта дIаяржг. Юстаро кхехкаш да дулх чудола яьш, цига бIарглокхаш ба кагийнах, кхалнах. Зикар даьлча доккха хьоалчагI да хургдолаш. Цхьа саг дIавохийтаргвац даарах ца кхетийташ.

Оалаш ма хиллара, шийна тIехьа дика доацаш во дагIан. Цу тайпара, цхьан хана бусалба ди хьоахабича вIалла могийташ хинна дене а тахан пагIатта ший дина гIулакх леладе таро я моллагIчун а.

Селхан, пIаьраска дийнахьа эггара хьалхара рузба хилар маьждиге. Делкъийга 28 метр лакхача мимар тIара ламаза кхайкар маьждига имам Измайлов Iаддал-Хьамид - Хьажа.

У. АЗАМАТОВ.

РЕСПУБЛИКА ЛАКХЕХЬАРЧА СОВЕТЕ

5 декабре Нохч - ГIалгIай Республика Лакхехьарча Совете совещани хилар. Цига хьийхабар республика Министрий Совета, торговле, общественни кхачан, потребкооперацне кулгалхой, халкъа депутатий горрайсоветий исполкомий председателаш. Укхаза дийцар «Кхачан продукташи халкъа эша товараши лоаттадеча, транспортапа дIа-юха кхухьача, дохкача порядок оттаяра болхлой тIахьожам чIоагIбара хьакъехьарча» СССР Президента М. С. Горбачева Указах. Совещани дIайихьар Нохч-ГIалгIай Республика Лакхехьарча Совета Председателя хьалхарча заместителя А. Н. Петренкос.

Республика правительствас цу деша хьакъехьа де лаьрхIар довзийташ къамаьл дир Нохч - ГIалгIай республика Министрий Совета Председателя заместителя Л. А. Касаева. Потребительски рынке этта чоалхане хьал, торговле а кхачан продуктащиеи халкъа эшача кхыдолча товарашиеи нах Iалашбара системе а дуккха зуламаш деш моттигаш хилар, цу сферс порядок оттае, яхаш наха чIоагIа дехар деш хилар бахьан долаш арадаьккхад из Указ. Керттера теркам тIабохийт Указа тIа болхлой тIахьожама группай болх тоабара. Цар бокъо я цхьаккха духьале йоацаш проверкаш е кхачан а яйгача промышленноста а предприятешка, торговле, общественни кхачан, бахача наха бытовой гIулакхаш дара организацешка, торгови учреждений, хIаьта ншгта кооператива а складашка, гIонна йолча помещенешка, базашка. Бокъо лу уж товараш дIа-юха кхухьача, потребителга уж дIакхоачадеча тIахьожам лоаттабе.

ХIанзалца ншгта йоккхий бокъонаш цар хиннаеце а, вIашагI а ехка болх беш я республике 300 совгIа цу тайпара группаш. Торговле правилаш телхаяь духха мотгиташ гучаяьхай цар, хIаьта из дIахо па хилийта гIерташ профилактически болх бу цар.

Болхлой тIахьожама группаш хинна па Iеш торговле бокъонаш инка лелаяйтара тIахьожам лоаттабеш я Госторгинспекце управлени, Нохч - ГIалгIай Республика Министрий Совета маьхашта йола Комитет, торговле министерстван Респотребсоюзен ведомственни тIахьохьожам. Цхьабакъда, цар массане бу болх а бан кхоачам болаш. Нахага дIа па дохкаш товараш юхаувзаш, хьуладеш моттигаш хIанз а дукха я.

Маша даьттен шекари дохкара юкъейоалаяьча талонех боагIаш бола пайда балаш, хIапа аьлча йоагIача тайпара учет йолаш а тIахьожам лоаттабеш а дIадахийташ из гIулакх горрайисполкомаша.

Торговле деш дола зуламаш гучадоахаш белгала болх бу милице а КГБ а органаша, цхьабакъда из болх а цунах хьахиннар а шерра нача дIадовзийташ дан, аьлар Л. А. Касаева. Цу дионгнен уйла а еш республика Министрий Совето МВД а КГБ а органашца, торговле министерствапа, респотребсоюзаца, кхыча организацешца цхьана баха нах тайп - тайпара товарашца Iалашбара даькъера кхоачамбоацараш дIадоахаш цхьадола гIулакхаш де лерхI гарггарча хана.

ВIалла а тIехьа па тетташ кхоачашде деза гIулакхаш белгалдаьхар Л. А. Касаева. Кхачан а халкъа шерра эшаш дола а товараш тоъаш па хилар бахьан долаш да хIанз этта хьал. Укх шера хьалхарча итт бетта 21 милион сома боараме халкъа эша промышленни товараш, 18 миллион сома боараме кхачан товараш торговле органашка дIа па кхоачаш дисад республика чурча предприятешкара. Цхьан областера паI хьакхьачадац, воях областера цхьаьхха денадац, яхаш бахьанаш а доахаш бехтохкама кIалхара бовла гIерт цхьабола кулгалхой. Царгара доагIар дизза хьа ца дехилга а бакъда.

Итт дийнахьа кхоачашде дезаш да Президента Указ, белгалдаьккхар ше къамаьл деш республика Министрий Совета Председателя С. М. Бекова. Вайна юхедисар пхи ди мара дац. Цудухьа хIара городской районни, юрта, поселка Совета исполком декхарийла я наха лоархIаш, сийдеш бола, гIулакх нийса дIахьоргдола нах юкъе а болаш предприятешка, учреждеиешка тIахьожама группаш, комитеташ вIашагIйохка. Цар дерттIа болх бергбола таронаш хургйолаш вIаштIехьдакхха деза гIулакх.

Дукхха хаттараш телар гулбеннараша. Дукха ха мичай халкъа тIахьожама органаш дIаяьха, парна тара хургйий теш хIанз керда хьае гIертараш? Керда чиновникаш сенна вIашагIтох вай?

Къамаьлаш даьча Назрановски райсовета председателя А. - Хь. Аушева, Грозненски горисполкома председателя М. Э. Баймурадова, республика халкъа депутата Х. - А. Бисултанова, Шалински райсовета председателя А. Б. Паскачева, Шелковски райсовета председателя П. Г. Коломенске, республика КГБ председателя заместителя С. П. Крайнова баха нах кхачан а халкъа шерра эшаш долча а товараша Iалашбара тIахьожам лоаттабеча де дезараш дувцаш маьхе предложеней тийллар. Дийцар, масала, хIанз эттача хьале таро йоацача наха гIо дара йола республика программа хила езилга, еррига тIахьожама органаш цхьан координацноняи центра хьалхленца болх беш хила езилга, тIахьожама группай болх шерра наха дIабовзийташ, массови информане средстваша бувцаш хила безилга, дар.

Дукха ха яц республика Министрий Совете респотребсоюза балха тIехь дIалар дола кхоачамбоацараш дийца. Уж дIадахара цун кулгалхоша хIанз а хайра даь хIама дац. ХIаьта а тамаш яйташ дар респотребсоюза председателя Х. М. Гуржиханова совещане даь къамаьл. Кхоачам боацараш балха юкъера дIадахара хетаде доагIар цо ший къамаьл, бакъда цунна меттел цо лехар бехказа вала гIерта никъ, цо берригаш бехке бора, шоай ведомствах хIама алацар.

Укх шера 1 ноябре денз яьча проверкаша хьахьох тайп-тайпарча базашка, складашка дIачухьаьчача товарех диьлагIа дакъа тикашка ца кхоачилга. тIаккха мича ух товараш? Хетаргахьа зуламхошка, спекулянташка кхоачкх уж.

Дувца дош чакхдоаккхаш А. Н. Петренкос белгалдаькхар, паччахьалкхен суверенитетах йола Декларацн Iаэцар бахьан долаш пагIатта воай моллагIа гIулакхаш воаш къестаде йиш йолаш пагIато яьнналга. Цудухьа вIалла тIехьа цатетташ республика правительство, торговле, общественни кхачан органаш, пар балха тIахьожам лоаттабу органаш гIулакх тоадара мел эша хIама де денкарийла я. ХIаьта тIахьожама группаш пайдане хургъя, нагахьа санна цхьа моллагIйола мугIара кампани санна йоаташ, эшшача тайпара уж вIашагIйохке. Цул совгIа телевизионе радио гIолла, кепайозаи тIа шерра бувцаш, наха вIаботайташ хила беза пар болх. Пар деш дар массанена гуш хила деза.

Школа: реформа наькъагIа

Халкъа образованена, Iилмана, культурана, дина, спорта, кхетамца кхебара, этникана йола массазара комисси хьежай хьехархой говзал лакхайоаккхача республиканскн институтах халкъа образоване институт ярах долча дешага. Ховш мадарра, республика Министрий Совето, халкъа образоване министерства инициатива хьал а лаьца, цу хьакъехьа лаьрххIа соцам таIйцаб. Цхьабакъда, республика Лакхехьарча Совете Iалальмате духха дIа-хьа даьча къамаьлаша а йоазонца яьккача жалобаша а парламента Президиум шекьяьккхай тIанйца решени нийса хиларах, цудухьа хьанна юхасоцадаьд цо из кхоачашъелга. Комиссе заседане къамаьл даьча С. М. Мовтаева депутаташта дIадовзийтар эксперимент е министерствана дагадохийта бахьанаш. Министра хетачох, цо цкъа-дале, дика аьттув боаккхарга хьехархой кадраш кийчъяра, цар говзал лакхаяккхара ерригача система. Цул совгIа, йиш хулийтаргья педагогашта методически новкъостал дара дешаш кердача дикагIча боараме вIаштIехьдаха, учебникаш, словараш, гойтара пособеш дикагIа арахеца, Iилма тохкама болх дIаболабе.

Институт хувша йолаяле хьалхагIа республика хьехархошца анкетировани йир министерства. ДукхагIча даькъе, йоахар дIахо С. М. Мовтаева, тхога хьанхаьча жопаш цун балха раьза боацаш, хьехархой говзал лакхаяккхара института коллектив шийна тIаеҳкача функцеех лоархIаяш, школера дешара - кхетама процесс эргаяькхха тоаяра кхоачамболаш влияни йиц яхаш да.

Министра баьча хоамо комиссе членний дукхха хаттараш хьоадир. дIа-хьа а эцаш, чIоагIа уйла тIаяхийта къамаьлаш деча хана депутаташа С. М. Мовтаевга хеттар керда учреждени вIашагIйоллаш хилча кхы тIа а мел ахча эшаргда, цун структурана ларде фу дулларгда, малагIча тайпара вIашагIйолларгья кадрови корпус яхаш. Ала деза, министра тийнача жопашта южъе депутаташ раьза боацараш а хинналга, уж цхьатара тIанйца ца хилар.

— Институт вIашагIйоллар фу лаьрхIа да аз кхетадац, — аьлар комиссе заседане балхаца дакъа доацаш хиннача Лакхехьарча Совета Президиума члена Г. Б. Эльмурзаевас. Института вывеска цIи хийцаяр яхаш фу хувцалургда республике.

— ДIаяькхкача института болхлошта наха дувцарах мара хIана хац е лаьрхIача эргалонех, шоай кхоаненах хургдар фуд па ховш хIанаб уж, — белгалдаькхкар депутата Л. В. Усманова. —Духьхьал из ма дий коллектива болх эгIабаьр, хургдар фуд ца ховш садуаш хилар...

— Со па кхетар кадраш харжара йола конкурсни система я, — белгалдаькхкар парламента Президиума члена Г. И. Юрковас. — Нийсхал яккхара, шоашта па безараш тоIабара пайда эца лаьрхIа йий-хьогI из. Сона хетачох, шоай деррига вахар школана дIаденна, хьехархой цхьа ноахал кхедаь ца Iийна нах шоай гIулакх карара а дьяна бусарга, хIаьта цар моттигаш керда баьннача, школьни проблемаштга гаьна болча массе тайпарча Iилмай кандидаташа дIалувцаргья.

— Аз кхетадечох, — аьлар диснусси чакхйоалаш комиссе председателя Л. И. Хациева, — институт хьаяр — из да халкъа образованена чухьа Iилмен практикен вIашагIтохаа йиш хулийтаргйола гIулакх. Цу кердача хIаманна сел духьала хIана баьннаб хьалхагIа хиннача коллектива болхлой? Хьагучох, баьннабаш школана перестройка ярга бодача наькъа тIа тормоз а хинна дIаоттар духьа-м. Бахьан кхыдоалл — нах дух тIа ца бахарах, царца дага па довларах, царна хетараш теркал ца дарах.

Кхыметтел цига дьча цу къамаьлаша а хьахьекхачох, керда Iилма - педагогически центр хьаяра проблема, министерстве лийрххIача тайпара, цхьа моллагIча тайпара, цхьан дешаца, къоастаюлургйолаш хетанзар депутаташа. Цудухьа парламентареша лаьрхIар хьехархой говзал лакхаяккхара института болхлошта хетараш а халкъа образоване институт хьаярца дувзаденна кхыдола дешаш а тоҳкаргдолаш йола балха гоупна вIашагIйолла а ншгта вIашагIтеха материал цул тIехьагIа комиссе укх гаргтарча цхьан заседане цIьяхха ювца а.

Сталинен цунна гонахьарча гІозарон 30-ча шерашка йохаяь гІалгІай паччахьалхе юхаметтаоттаяра проблемана хеташ духха статьяш арайийнай ух шера «Социалистически Осетия» яхача газета оагІош тІа. Сендухьа сел чІоагІа корзагІбаьнаб Къулбаседа ХІирийчен кулгалхойн Іилманхойн? ХІана бац цар безам бокъонагІа гІалгІашта доагІаш дар царга юхакхачийта? Цу хьакъехьа малагІа бахьанаш доах хІирий оагІоно?

Нагахьа санна исторически Іилмай докторах Блиевх, исторически Іилмай кандидатах Глушковх, профессорах Кузнецовх, Къулбаседа-ХІирий АССР Министрий Совета председателех Хетагуровх тешаш хилча, ХІирийче — зІамига а къе а республика я, цига чІоагІа кхотабенна нах бах. ГІалгІашта Пригородни районе МагІалбика района дакъен дІаделча цу районе экономикен инфраструктурен дегІайоалаярга 73 миллион сом дІадахийтача Къулбаседа ХІирийчен экономина талларгІя, шитта кхы дІахо.

Нагахьа санна казачий атаманах Коняхинаха хьалха КПСС Къулбаседа-ХІирий обкома секретарь хиначча Коняевхи тайшача, Тарски чІожа гІалгІай алххз 22 шера нара баьха а бац, казакаш Кавказе баьккача хана, Тарски чІожен Суженски районе еррига ушалаш йолаш, листа хьу ягІаш моттигаш хиннай, хІаьта гІалгІайн орстхойн укхаза баьха а бац, уж лаьтташ карадерзадаьраш казакаш а ба уж дар хьла доагІаш а да. Коняхина йоах, гІалгІаша 1917—1919 шерашка шоашта керте лаьттача Орджоникидзеца цхьана геноцид чакхъякхкай, цар вийнав 70 эзар казак, хІаьта из цар хьатакха а деза. Цхьабакъда, из цифра цхьан метте ца соцаш эргаш хул 22-негара 70 эзар сагага кхоачаш, теша веза цифра малагІа я ховш дац. Коннев дІахо вода. Цо йоах, гІалгІай — Къулбаседа хІирийче мигранташ ба, хІаьта тІом болча хана Нохч-ГІалгІайчен территоре тІа Къулбаседа Кавказе германски бІунага дІалацийтара гІо деш хинна бІаьш бандитски группаш вІашагІъехка хиннай, хІаьта цудухьа вайнах Сибарегіа нийса бахийтаб, хІаьта цу халкъа паччахьалхе юхаметтаоттаяр — политическа гІалат да, хІаьта из мехка кулгалхоша де йиш йолаш хІама а дац.

е гІалгІа хинна а цаІ хиларга, Брестски гІап лораяьраш-та юкъе а сай мехкахо хинна хулга. Цу хана сона мичахьара разведчика Кузнецова аьтта оагІув са мехкахо, гІалгІа хинналга. «Сильные духом» («Деналах бохаргбоацараш») яхача книжка тІа Володя цІи йолаш чакхвоал из, Цороез а воацаш. Кузнецова эггара а деналегІа, майрагІа йола ста а, яхаш вай дІакхайкадечоа воаш да-кх вай духьале ераш. Нагахь санна гІалгІаш-та, Поволжьерча немцашта, гІармерча (крымски) татараша, къоарІошта, кхыча халкъашта шоай паччахьалкхле хьакхолла бокъо луш ца хилча, кхычар из бокъо йолаш ма йий, Советски Союзера цхьа халкъаш дика да, вожаш — во. Мехка Іаьдала лакхехьарча эшелоне репрессированни (низагІа мехках даьхача) къамий бокъо юхаметта ца оттаеш гьанадаларо тешал ду, дІаяхача ханацара мазаш цига теданза хилара, Сталина Іиндаргіа царна тІагІолла кхесташ хилара. Царна лой а ца лой а — сталински геноцид тахан а тІехьа бакъеш ба уж. Кхыдар укхаза алга а дац. МалагІча правовой (Бокъон) паччахьалкхенах фу дувца йиш я вай. Мехка йоккхача регионашка — Юкъерча Азе, Закавказье, Прикарпатье къамашта юкъера кхохкам кхы тІехьала йиш йоацача боараме айбенна хилча. ЦаІ-м ва цу довна бехке. Нагахь санна, кхы тІехьа а ца тетташ, укхаральни органашца барта а болаш, цар мога а деш лела-деш да, аьнна. Кхы тайна кхетаделга дий, масала, XX бІаьшере чакхйоаллача хана город Орджоникидзех. Кавказ карарзае паччахьа походащ яь эггара а нйрчагІа йола зама юхадагайохийташ йола Владикавказ аьнна цІи тиллар. Бокъаллар аьлча, из-м дерригача Кавказа халкъашта лерга юххе дилла тІоара ма дий, хІаьта гІалгІашта-м из шозза а халагІа да, хІана аьлча город Орджоникидзе тІадатта лаьтта цар шоай нана санна доархІаш боча доландаь. ГІорбаьнна болча навказоведаша Іилманхоша . . чІоагІдечогІа, гІалгІай укхаза баьхаб, бах неолита замалахьа денз.

Тахан гІалгІай кхотабенна бахача территоре тІа массехк йоккха йоаца завод а фабрика а я, шера 106,6 миллион сома маьха промышленни продукци хьаеш, вешта аьлча, хІара сага сих — 530 сом кхоачаш, хІаьта Къулбаседен ХІирийчене 2540 миллион сома маьха, хІара сага сих — 4006 сома продукци хьаеча. СССР Лакхехьарча Совета комиссе даннеех ГІалгІайчене 10000 сага больницен 97 маьиги кхоач, 16 процент бераш да берний бешамашка а яслешна а моттигаш йолаш, 40 процент школьниаш ба хьатІахетта тоаьлча школашка шин сменагІа дешаш, Советий Іаьдал латтача 73 шера лакхерча а юкъерча а дешара заведенеех цхьа юртбоахама техникум я хьалъяь, хІаьта 30 процент бола къахьега йиш йолаш гІалгІай хьабе болх боацаш ба. Хьабе сезоняи болх лехаш ерригача Союзе гІолла го тувсаш лел уж.

Хоаттаргда вай, фуд гІалгІашта эшар? Дукха хІама эшац царна. ХІара халкъа а санна, гІалгІай а да ше лархІита, ший сий лорадеде, хьалъэтта дІачІоагІдала дГерташ Іаьдал ГІалгІай а безам ба ворххІе даьй хана дена шоаш баьхача, аннекси а яь Къулбаседен ХІирийченна лаьрхІа дІадаьккхача лаьтта, город Орджоникидзен Тийркал сехьа а чу а лоапаш ший къаман кхуврч хилийта.

Дукха ха йоацаш Ростовски партархива материалашта тІакхаьчав со. Цар тІа дувц 30-чен 40-чен шерашкарча город Орджоникидзе статусах, Сталина гІалгІашкара дІа а яькхха из Къулбаседен ХІирийченна дІаяларах. 1924 шера город ВЦИК-о доаддеш хиннаяле а, гІалгІайн хІирийн шин даькъа йийкъа хиннай Горски Республика дІаяккхара вІашагІтехача А. И. Микояна дакъа а лоацаш хиннача комиссе еррига общественни здонеш, предприятеш, дешара заведенеш, и. кх. дІ. ГІалгІайн ХІирийн автономни областашта дІа-хьа йийкъай.

Шинна а автономни областий столицаш цу городе хиннай. Цу дерригче а хьагойт цу хана мехка кулгалхоша шинна а къаманна къувлаш хинна из дош хьаьнкъале а нийсхо йолаш а къоастадаь хилар, цудухьа баркал а оалаш тІанйцар из цар. Цу хана кораьй из дош кхетамца къоастадара йола вариант...

ГІалгІай цхьанна хана а хиннабац хІирий лаьттанна тІакхувш, хІирий лаьттай лоазоналш хувца яхац цар. Оаха, тха халкъо яхар фуд аьлча, из да тхо юкъІаьржа а доахаш уало тІаэттача хана законагІа доацаш тхогара дІадаькхар юхахьада, яхалга.

ВІашагІтехача ерригача ГІалгІайчен территори Ставропольси края е Ростовски областа цхьа район миссел хургья. Мехках боахача хана гІалгІаша бита бийзача боахамах оттабаь мах 3,5 миллиард сома маьха ба, хІаьта ГІалгІайчен лаьттан ченашкара ХІирийчено хьадаькхха мехкдаьтта, газ, кхыйола пайдане оахкалаш— 7,5 миллиард сома маьха. 4,5 миллиард сома маьха я цун доазон тІара хьатийда хьу а яькхха юртбоахама продукци а.МалагІча бораме хур-те 1933 шера гІалгІашкара дІаяьхача 9 заводо а город Орджоникидзе а Къулбаседа ХІирийченна беннача пайда. Кастта республика общественностага бовзийтаргба 1933 шера денз хІанззалца Къулбаседен ХІирийчено ГІалгІайченна дьча зен боарам. Из динза даргдац, хІана аьлча профессора Кузнецова а цун хІирий коллегаша а йоах, Пригородни район гІалгІашта юхаяла йиш яц, из я г. Орджоникидзе кхачан продуктащца а, кизга оакъа йоаккхача промышленноста эшача бийдалца а, хьунца а Іалашъе езар, цул совгІа цу района экономина тоаярга Къулбаседен ХІирийчено дІадахийтад 73 миллион сом ахча. Бакъда, Кузнецова а Къулбаседен ХІирийченерча цун коллегаша а хьоахадац, Пригородни района экономина тоаярга дІадахийта 73 миллион сом ГІалгІайче, цунца Пригородни район а йолаш, йовхаш цунгара дІадаькхачун мицкъала зиратал процент мара ца хилар.

Ер къамаьл гІалгІай экстремизмах дац. гІалгІаша хьадехар наьхадар дац е хІирийдар а дац. Хьал ишта дале а, гІалгІаша-м цигара хІирий арабаха а, яхаш. Тхо-м реалисташ, деша маІан довзаш нах да, кхетаду оаха ньамашта юкъера къовсамаш яъоастаде мехка кулгалхошта атта доацалга. Тхоца бахийта хІирий. ГІалгІаша хьа а дех дІахо хьа а дехаргда цар шоай доазон тІа паччахьалкхе хьаелга, цун суверенитет чІоагІъелга. Из моллагІча халкъа сийлен а эздела а дехар да.

Вай мехка малагІча правовой паччахьалкхенех лаьца фу дувца йиш я, бІарчча халкъаш мехках даьха, шоай цІеношка чубаха йиш йоацаш, шоай дай дІабехка боахкача кашамашка зерат де таро йоацаш хьувзабеш хилча. Гуччахьа аьлча, из гІожача Іаьдалагіа низбелга мехка официальни гІозараша хьаллоацаш да, цоай цІена доаца дагалаттаращ кхоачашде а, вай общество перестройка толаме чакх ца ялийта а дагаболаш. Цу хьнсане тІалоаттабева низа репрессированни халкъаш даьза а дац е хила йиш а яц. Сона вайнавац репрессированни халкъаш шоашта реабилитаци яйта а шоай хьалха хиннача доазон тІа шошоай суверенитет е а гІертар харцдеш вола саг, моллагІча общественни лагІа тІа из вале а. Из массане а кхетаду, мехка эггара а лакхехьарча гІозараша а тІехь. СССР Лакхехьарча Совето тІанйцай низагІа шоай мехках даьхача халкъашта ярепрессивни акташ законагІа йоацаш а зулам доархІаш а хилара, цар бокъонаш законодательно лораяра хьакъехьара Декларации. ТІакхха цу халкъий проблемаш кхоаста хІана йиш? Хаьла ха я йоацаш, хаьлда хьадеш хІама а доацаш, деча мерзача къамаьлаша къоастаеогйий-те, чуласта цІа, ков доацаш ах бІаь шу гаргарча хана окхарбаьнна мехка гІолла лелача сталинизма даькъаьбаьхача наьха проблемаш, духхьала Къулбаседен ХІирийчен къаьстта долча гІозарий доглбІа деррига из юхатетташ хилча, хІета-вета а.

Кхоачам бац, репрессированни халкъаш шоаш мехках баьхачул тІехьагІа цига Іоховшабьча нахана цхьана баха раьза хилча? Репрессированни халкъаш-м кхы хІама мичад хьадехар, дух-хьала шоай хиннача территоре тІа шоай суверенитет хулга мара. Селла доккха хІама да цар дІадехар? Шоаш хьакхоллаше а Іаламо ше царна енна бокъо еций из.

Со тешаш ва, Россійски парламенто репрессированни халкъий проблема дукха гоа а ца еш къоастаергхиларах. ХІаьта из Россійски паччахьалкхен историе чухь белгала событи а хинна дІаотаргхиларах.

Низагіа мехках даьха лийнача халкъаша дег тІара доагІача баркалда тІазцаргья из гуманни акт. хІаьта цар тІехьа тІайоагІача тІехьено шоай историецара нийсхон зама санна белгалйоахаргья из ха. Вай бокъо яц репрессированни халкъаш харцон беза мухь ги а боаллаш XXI бІаьшеренга довлийта. Ма хулла сихагІа цар гира Іобаккха беза из мухь.

ХІара дог цІенача сага декхар да цу деша тІехьа гІо де. Из ца дой цивилизованни дунен халкъаша кхета а деш тІазцаргдац вай.

Бухсоццаш са ала безам ба, тІехьхьарча хана «Голос Чечено-Ингушетии» а кхыдола республикански газеташ а уж е вожаш проблемаш хержаш къестае а ювца а ца езаш мукъадаларах со гІадваха хилар.ХІанз уж вай дІаяхача заман а башха чоалхазе доацача, наьха садуача таханарча вахара а, цунца цхьана гІалгІай халкъа пролемашка а кхувда даьннад. Газета ка ялар доархІ аз хьалхагІа араяьина, вай республика а Къулбаседен ХІирийчен а Іилманхой «гергача истола» гонахьа вІашагІ а кхийтта вай халкъий истори бакъдолчун ларда тІа хилийта дезалга хьзгойташ йола материалаш кепатохар а.

Со тешаш ва, газето дІахо а вай республике дахача халкъий бала а гІайгІа а йолаш материалаш кепаетте из газет яздайтараш, дешараш дукхагІа хургхиларах.

Б. БОГАТЫРЕВ,
РСФСР халкъа депутат.

ИШТТА ДИЙ-ТЕШ ИЗ?

ЦУ ТАЙПАРА ХАТТАР ОТТАДУ СТАТЬЯ АВТОРА, ГІАЛГІАЙ ХАЛКЪА ПРОБЛЕМАХ БОКЪОНЦА ДОЛАШ ДОЛЧУНИ ХАРЦ ДОЛЧУНИ УЙЛАШ ЕШ

Бакъдар массаза а бакъхиннад

Кавказа тайп-тайпара халкъаш хьахилара исторена доагІаш дола дешаш дувца безам бацар са. Из де дезараш историкаш ба. Из цар гІулакх да, хІаьта дукха ха ялале шоай профессиональни декхар цар кхоачашдергхиларга догдаха а лов. Со инженер а экономист а ва, цудухьа республике бахача гІулакхах кхеташ боацача нахага дІадовзийта безам ба са фуд гІалгІаша дІадехар, экстремисташ бий уж, хІирий е кхыча халкъий лаьтташта тІагІертий уж? БІарчча аьлча, сенна бехке ба гІалгІай?

ГІорбаьнна болча историкаша - кавказоведаша дьа тохкамаш ца хьдеш, вай керттерча темах дувца волавалале укхаза Кавказски тІом болча ханара эрсий инаралий массехк рапорт ца доаладича Іелац со, хІана аьлча шеко йоаццаш тешал ду цар эрсий Кавказе баьккача хана. Тарски чІожа бахаш гІалгІай хиннаб, хІаьта крепость Владикавказ цу хана гІалгІай Заур-Юрт иллача моттиге хьал а яьй. Цар чуловацам болчча тайпара хьахьохкарга бай.

Инарал - майора Ивелича инфантере 3-гІча инаралга Булгаковга дахьийта рапорт 1807 шера 13 мае, № 245, 387 оагІ.: «1784 шера Кавказски лини Грузеца вІашагІтохара бІун отрядо Тийрка тІа крепость хьалъяьй Кавказски лоамий чІоже йолалучча моттиге гІалгІай Заур-Юрта юххье, хІаьта Владикавказ аьнна цунах цІи а тиллай. Кобански старшина Мурза-Бек Тулатов шозза вена хиннав со волча Тийркал дехьа Іаьржача хи йнсте Владикавказа крепоста духьала 100 цІа хІирий баха ховшийта докъо ялар дехаш, уж российски герзаца кабардинцех лорабербголаш».

Инарал - майора Дельпоццо инаралга Тормасовга дахьийта рапорт, 1810 шу, 15 октябрь, № 369, 451 оагІ.: «Кумбулей (ГІалмы) яхача хих тІехвоала моттиг кІоарга я... ДІатІехваьлча гІалгІай Заур-Юртара духьхьала дукхха коллонаш дІаяха йиш я, Заур - Юрта йнстера лагерь баьца, дахчана, хина чІоагІа аьттув болаш я: цу моттиге масса хана хургдолаш чІоагІдаь тІий тилла деза, хІана аьлча цо дІакъовл лоамашка чувода а аравоала а моттиг, 50 верст гьанара зІамига хІамилг а цигара гуш я шаьра аре».

Инарала Ермолова действительни статсоветникага Ланскега дахьийта рапорт, 1827 шу, 12 январь, № 27, 648 оагІ.: «ГІалгІай болча греко - российски киназа мессионераш бахийтабар кераста ди тІаэца вьнна царна хьехарде... ГІалгІай безам бац кераста ди тІаэца. ГІалгІай бахача моттига лоархІамга, цар юртий Назрана а Заур-Юрта а хьалага диллача, цига я дикагІйола вай сторожевой посташ, вайца эгІазал йолча наьха оагІонгахьара цар лораю уж. Нагахьа санна из майра а денал а дола халісь эгІаздигача, лоамашка юхачудаха из делча тІехьагІа цунах зе далар кхераш, аз указани еннай гІалгІашта низагІа кераста ди кач ма болла, аьнна». Археологически комиссе (1769—1862 шш.) актащара хьакъоастаяьча ГІалгІайченах йолча исторически материалий сборник. Из оттадьр Кануков Иналук Алибекович ва 1925 шера, г. Владикавказ. Довзаш дий-теш уж рапорташ хІирий историкашта? Шеко яц, довзаш да! Кхы сенца бакъде деза Ермолов Кавказа наместник хиннача хана Тарски чІожа гІалгІай баьха хилар, г. Владикавказ гІалгІай Заур-Юрта йнстерча моттиге йилла хилар, цу юрта юхе е Капкай а е Дзауджикау а хинна ца хилар?

Шеко яц, кхы хІама эшац Цхьабакъда, шоашта Сталина дийха денна ГІалгІайчен дикагІдола лаьтташ дакъа дІа ца хеца гІерташ хьакъьалах тувлабеннаб уж.

ГІалгІай шоай автономни хиннай городе Орджоникидзе центр а йолаш. Из город Іойилларашгі гІалгІай беле а, дукхача хана из цар политически центр хиннаяле а, Сталина из царгара дІаяькхай, 1933 шера Къулбаседа ХІирийченна дІа а еннай. 1934 шера, гІалгІай духьал болларе а, цар автономи дІаякхкай, хІаьта 1944 шера уж нохчашца цхьана Казахстанен Средни Азеи Іобахийтаб, ГІалгІайче ший еррига доалахье а тІехьа Къулбаседа ХІирийченах дІатехай, административни а политически а единица санна кхыйоацаш из дІаяьннай. Иштта я шоана сталински конституцегІа гаранти енна хинна халкъий суверенитет. «Хьакъал долча баьчча» нохчийн гІалгІайн Іобохийта ди нийсдаьд ЦІеча Эскареи ТІема-Форда Флотен Денца. Уж ба гІалгІай, Орджоникидзе ма аллара, Тийрка йисте тай миссел мара онк доацаш Советски Іаьдал эшаденнача хана, цунна тІехьа цхьакхха саг воацача хана, из оттадьраш, инарала Деникина ма аллара, гІалгІай хнлар ма дарра аьлча, Къулбаседа Кавказе Советски Іаьдала кхел къоастаяьраш.

Сайгара тІатохаргда аз, хетаргахьа ГІалгІайче цхьа бахьан доацаш хиннаяц. ЦІе гІалгІайче оалаш. Иштта, цу ЦІе ГІалгІайчено Даймехка тІема хана фронте вахийтав ший 12 эзар воІ, е берригача нахах 9 процент бараш. ТІемахой меттала аьлча — тотальни мобилизаци хиннай из.

Фу хиннад Нохч-ГІалгІайчене взараш цун къонгаш Даймехка тІем тІа шоай Даьхе лораеш бовш латтача хана? Укх статья автора 1944 шера 10 шу хиннад, хІаьта цунна дагадоагІа цу дийнахьа сатоссаш тхо гІовттадар, 20 минут ха елар американски студебеккараша хІамаш тІайотта а даккхача юрташкарен городашкарен арадовла а, аьнна. Нохчийн гІалгІайн Іобохийтача оарцагІдаьккха хиннад бІарчча эскар, 18 эзар товарни вагон, 65 эзар автомашин. Нах Іобахийтара операцена кулгалдеш хиннав Берий ше, эскара командир хиннав инарал-лейтенант Церетелли. Транспортаца дІабугаш шоашта хало хургйоацаш дукхха цамогаш бола нах, цу даькъе бераш, бокхий нах, кхалнах топаш етташ боабаьб, боагабаьб. Иштта; нах Іобохийтача деношка дальневосточни НКВД кулгалхочун 3-гІча рангагІа волча комиссара Гвишнане указанегІа лоамарча Хайбах яхача юрта дийна воллаше а воагавьаьв 700 саг. Из деррига а хиннад Бере цІерагІча колхоза территоре тІа (ма унзара вІашнийсденнад из хІама!). ХІнрий историка Глущкова из бакъдац йоах, цу тайпарча факташа документ хила деза. Цу хана тхо чІоагІа таро йолаш дар из дел Эзараш нах байнаб Іоболхаш новкъа. ХІара товарни вагон лораеш автоматаш а йолаш внъ салте хулар. Байнараш вагонашкара платформа тІа Іохкувсар товарни поезд сецача хана. Уж дІабохка докъо лацар. Нагахьа санна из де веннар, топаш техе цигга Іовуллар. Цу тайпара хІама тІаоттадора ваханза варгвоаца гІулакха 5 минута араваьнначоа а. Из деррига а аз яздац сай ханарча нохчаштен гІалгІаштен лаьрхІа, из царна тІалаьтта хІама да. Нохч - гІалгІай кагирхошта, республике бахача кхыча къамех болча викалашта дІахайча бакъахьа хет сона.

Іобахийтача моттигашка дІакхаьчаршта тІазтта хало а аттагІа яцар. Уж шоай мел йола хІама а тІехьа араюккъе лай тІа Іобоссабир, цу дийнахьа 20 минута цар хьаэца кийча хІамаш а тІехьа. Казахстане хьалхарча 2—3 шера моцалла, шелала, лаварех велар 300 эзар гаргга саг.

Іодохийтача моттигашка даха дийзар тха, нагахьа санна специальни докъо йоацаш вахача моттигера кхо километр гьанвьаннар тхох моллагІа а 20 шу даккха чуволла докъо йолаш хиннача спецкомендатура хадданза тІахьожам а лоаттабеш. Цу тайпара доазонаш оттадаь вар 12 шерал дукхагІа ха йолаш мел вола спецпереселенец, цу даькъе Советски Союза, Социалистически Къахьегама Турпалаш а, Ленина ордений кавалераш, кхыбола заслуженни нах.

Наха дукхха сатийса пархІато яьлар диктатор венначул тІехьагІа. Из венначул тІехьагІа ший ди далалехьа кхы аха ца везаш дІадаьлар бетта шозза спецкомендатуре нулгязде ухалга, наьха таро хилар Казахстана доазонашка гаргара нах болча баха. КПСС XX съезда решенегІа дукхагІдола репрессированни къамаш мукъадаьлар, царна Даймехка цІабаха а шоай цІеношка баха ховша а докъо елар. Из докъо хІанз а йолаш бац туркий - месхетинцаш, крымски татараш, Поволжьера немций, нохчийаькхий, гІалгІай. Іобахийталехьа 45 процент гІалгІай бахьа территори Нохч-ГІалгІай АССР юхаметтаотгаева хана, уж дІахьала боллаше а, Къулбаседа ХІирийченна йитай, хІаьта хІанз а юхакхачанза я. Укхеза белгалде доагІа 1944 шерага кхачалца цу территоре тІа хІирий бахьа ца хилар. Къулба-ХІирий областе хІираша ГІалгІайчене баха бахьначул тІехьагІа юхедита цІеношца цар леладеш да хІанз а. Къулбаседа - ХІирий составе йола Пригородни районе Малгобекски района данъен алххз ГІалгІайчен дика ялат хьувкъаш йола территори хинна ца Іеш гІалгІай къам даим даьха, цун даьхе а я. Уж территореш гІалгІашта я славянашта городаш Киев, Москва, Новгород санна, хІираша — Алагир, Ардон санна. ХІанз цу территоре тІа 60 процент совгІа баха нах гІалгІай ба.

Чермен, Тарское, Майское, Дачное, Куртат, Карца, Балта, Длинная долина, поселок Южный, поселок Заводской, Эзми санна йола нах баха моттигаш 60 процентагара 80 процентага кхоачаш гІалгІай бахаш я. Духхьал из хІама теркалдича а цивилизованни халкъий законагІа кхоачамболаш дар уж деррига лаьтташ цар законни даьшка юхакхачийта.

Казахски ССР, Киргизски ССР, Узбекски ССР баха гІалгІай чІоагІа ловш ба эзараш шерашка шоаш баьхача 1944 шера законагІа доацаш шоаш арабаьхача юха цІабахка, вешта аьлча Пригороднин Малгобекскин районашкарча юрташка, город Орджоникидзе, цхьабакъда, уж цига чубитац, шоай законни территоре тІа гІалгІашта прописка ергйоацаш моратори дІаккхайкаьлй. Царга йоах, шо Іодахийтараш тхо дац, Советски Союза кулгалхой ба, мехка Малхбалехьарча районашка гІалгІай Іобахийтарах дола Указ арадьккхар, цар территори Къулбаседа - ХІирийче н а х хьатехараш хІирий бац, законаш арадььхараша шоаш дІадаха деза уж, тІаккха ХІирийче ший наькъагІа дІагІоргья. Иштта къамаьл даьд хІанз КПСС ЦК Политбюро член, ЦК секретарь волча А. С. Дзасохова ГІалгІай автономи юхаметтаоттаяра Оргкомитета членашца 1989 шера сентябре КПСС Къулбаседа - ХІирий обкома здаеш, цига обкома шоллагІа секретарь а СОАССР Министрий Совета председатель а волаш.

СССР Лакхехьарча Совета Президиум хІанз а хьежаш ягІа, хІаьта уж зуламе указаш хувца сагота а яц. Цудухьа Къулбаседа - ХІирийче экстремистски уйлаш йолча гІозараша цунах пайда эц. ГІалгІай территори дІальца хилара бехказбовла операцеш Володяй цІераца ювваенна я. ХІанз дагадохаргда вайна из Володя эрсе е хІирий къамах хиннаваларе хургдар. ТІакхха-м цунах яздаь книжкаш а, даьха кинофильмаш а цунах шерра дувцаш хургдар.

Цу хана ха йиш ярий са, шоай тІехьхьара мух хьалбаххалца Брестски гІап лораеш нохчийн гІалгІайн хиннагІа. Маршала Г. К. Жукова тешал а деш чІоагІдечогІа цига уж хиннаб 500-нега кхоачаш. Царех 242-не цІераш-м хІирий война духхьала укх шера, вовзаш волча нохчий йоазонхочун Ошаев Халида яздьча «Брест — орешек крепкий» («Брест — дохалургдоаца бІар») яхача книжка тІара, Брестски гІапах книжка яздьча йоазонхочунга Смирновга гІолла цу хьакъехьа цхьаккха а хІама хІана хайнадац советски халкъаша? Ха-м, боккъалдар аьлча, ховш хиннад цунна, бакъда, яздайтадац-кх. «Сильные духом» яхача романа авторо Володяй бокъонца йола тайпан цІи ца йоаккхаш хІана хьуламаьй? «Халкъий дьна» а цун хуллаша а из ишта хилар ловш хиннадаь дьд из.

Нохчаштен гІалгІаштен карагІдийннача эздийча, къонахчала гІулакхех, дунен тІа а из тайпа кхы доацаш хьаша-да лархІарах, кхыча халкъий халача кхелах, кІалвисачох къахетлах вай мехка вІалла а хьоахедеш хІама дац-кх. Ховш ма дий, 30 шерашка Сталина а Каганновича а тІаоттаяьча моцало Донера, Кубанера, Украннера лаьхха хинна бІаьш, эзараш бола эрсийн украинцаш моцалла ца бойташ гІалгІашеи нохчашеи кІалхарбаьхалга. Сийлахь - боккха Даймехка тІом болча хана 70 процент долча тІема моторашка чудиттар нохчийн гІалгІайн мехкдаьтта ма дий, хІаьта вайнахах 10 процент бола нах тІем тІа латтача эскаре ма хиннабий. ХІанззалца цу хьакъехьа хІама хІана хац вай мехка? 1944 шера цІаьхха дага а деха Черсий-Балкхаройче, Къозаршой-Черкесеи, Ставропольски край, Нохч - ГІалгІайче Гуржегіеннеи ХІирийченнеи дІа-хьа екъа хІана эттан Сталин, тІом чанхбала боаллача хана из динза даргдоацаш тІакхаьчар фу дар? Наьха кашамашкара боарзаш Іошьарде, довха, гІалгІай кашамашкарча чуртех цІенош, силос чуйолла кІоагаш, наькъа бордюраш дехка, некду бассейнаш хьалъе, гІалгІай къамах дагадоха а хІама ца дитар духьа цар тІема вІовнаш, нах чубаьха гІалаш лелхийта мишта мегад «цивилизованни» (адамий сибате) да тхо яхача наха? Мишта боахалу уж укх 46 шера наьха цІеношка, еррига Советски Союзе гІолла сезонагІа хьабе болх лехаш дІа-хьа баьржа лелача цу цІеной докъонца болча дайх экстремисташ ба, халкъашта юкъерча дотта-гІалах ца етт цар, яхаш, и. кх. дІ?

Бухсоццаш цун докъонца дола маІан-м эхь ца хеталга да! ГІалгІаша цхьаккха дича а кхетадац — 400 эзар хІиречун Кавказе ши автономи я, хІаьта 300 эзар гІалгІачун цхьаккха а яц. ХІара советски халкъо ше къоастаю ший кхел, цун суверенни докъо я СССР е РСФСР чуйоагІаш ший паччахьалкхе хьае, нагахьа санна деррига халкъа лойяхь, СССР-ах дІакъаральни органашца барта а болаш, цар мога а деш лела-деш да, аьнна. Кхы тайна кхетаделга дий, масала, XX бІаьшере чакхйоаллача хана город Орджоникидзех. Кавказ карарзае паччахьа походащ яь эггара а нйрчагІа йола зама юхадагайохийташ йола Владикавказ аьнна цІи тиллар. Бокъаллар аьлча, из-м дерригача Кавказа халкъашта лерга юххе дилла тІоара ма дий, хІаьта гІалгІашта-м из шозза а халагІа да, хІана аьлча город Орджоникидзе тІадатта лаьтта цар шоай нана санна доархІаш боча доландаь. ГІорбаьнна болча навказоведаша Іилманхоша . . чІоагІдечогІа, гІалгІай укхаза баьхаб, бах неолита замалахьа денз.

Тахан гІалгІай кхотабенна бахача территоре тІа массехк йоккха йоаца завод а фабрика а я, шера 106,6 миллион сома маьха промышленни продукци хьаеш, вешта аьлча, хІара сага сих — 530 сом кхоачаш, хІаьта Къулбаседен ХІирийчене 2540 миллион сома маьха, хІара сага сих — 4006 сома продукци хьаеча. СССР Лакхехьарча Совета комиссе даннеех ГІалгІайчене 10000 сага больницен 97 маьиги кхоач, 16 процент бераш да берний бешамашка а яслешна а моттигаш йолаш, 40 процент школьниаш ба хьатІахетта тоаьлча школашка шин сменагІа дешаш, Советий Іаьдал латтача 73 шера лакхерча а юкъерча а дешара заведенеех цхьа юртбоахама техникум я хьалъяь, хІаьта 30 процент бола къахьега йиш йолаш гІалгІай хьабе болх боацаш ба. Хьабе сезоняи болх лехаш ерригача Союзе гІолла го тувсаш лел уж.

Хоаттаргда вай, фуд гІалгІашта эшар? Дукха хІама эшац царна. ХІара халкъа а санна, гІалгІай а да ше лархІита, ший сий лорадеде, хьалъэтта дІачІоагІдала дГерташ Іаьдал ГІалгІай а безам ба ворххІе даьй хана дена шоаш баьхача, аннекси а яь Къулбаседен ХІирийченна лаьрхІа дІадаькхача лаьтта, город Орджоникидзен Тийркал сехьа а чу а лоапаш ший къаман кхуврч хилийта.

Дукха ха йоацаш Ростовски партархива материалашта тІакхаьчав со. Цар тІа дувц 30-чен 40-чен шерашкарча город Орджоникидзе статусах, Сталина гІалгІашкара дІа а яькхха из Къулбаседен ХІирийченна дІаяларах. 1924 шера город ВЦИК-о доаддеш хиннаяле а, гІалгІайн хІирийн шин даькъа йийкъа хиннай Горски Республика дІаяккхара вІашагІтехача А. И. Микояна дакъа а лоацаш хиннача комиссе еррига общественни здонеш, предприятеш, дешара заведенеш, и. кх. дІ. ГІалгІайн ХІирийн автономни областашта дІа-хьа йийкъай.

Шинна а автономни областий столицаш цу городе хиннай. Цу дерригче а хьагойт цу хана мехка кулгалхоша шинна а къаманна къувлаш хинна из дош хьаьнкъале а нийсхо йолаш а къоастадаь хилар, цудухьа баркал а оалаш тІанйцар из цар. Цу хана кораьй из дош кхетамца къоастадара йола вариант...

ГІалгІай цхьанна хана а хиннабац хІирий лаьттанна тІакхувш, хІирий лаьттай лоазоналш хувца яхац цар. Оаха, тха халкъо яхар фуд аьлча, из да тхо юкъІаьржа а доахаш уало тІаэттача хана законагІа доацаш тхогара дІадаькхар юхахьада, яхалга.

ВІашагІтехача ерригача ГІалгІайчен территори Ставропольси края е Ростовски областа цхьа район миссел хургья. Мехках боахача хана гІалгІаша бита бийзача боахамах оттабаь мах 3,5 миллиард сома маьха ба, хІаьта ГІалгІайчен лаьттан ченашкара ХІирийчено хьадаькхха мехкдаьтта, газ, кхыйола пайдане оахкалаш— 7,5 миллиард сома маьха. 4,5 миллиард сома маьха я цун доазон тІара хьатийда хьу а яькхха юртбоахама продукци а.МалагІча бораме хур-те 1933 шера гІалгІашкара дІаяьхача 9 заводо а город Орджоникидзе а Къулбаседа ХІирийченна беннача пайда. Кастта республика общественностага бовзийтаргба 1933 шера денз хІанззалца Къулбаседен ХІирийчено ГІалгІайченна дьча зен боарам. Из динза даргдац, хІана аьлча профессора Кузнецова а цун хІирий коллегаша а йоах, Пригородни район гІалгІашта юхаяла йиш яц, из я г. Орджоникидзе кхачан продуктащца а, кизга оакъа йоаккхача промышленноста эшача бийдалца а, хьунца а Іалашъе езар, цул совгІа цу района экономина тоаярга Къулбаседен ХІирийчено дІадахийтад 73 миллион сом ахча. Бакъда, Кузнецова а

Къулбаседен ХІирийченерча цун коллегаша а хьоахадац, Пригородни района экономина тоаярга дІадахийта 73 миллион сом ГІалгІайче, цунца Пригородни район а йолаш, йовхаш цунгара дІадаькхачун мицкъала зиратал процент мара ца хилар.

Ер къамаьл гІалгІай экстремизмах дац. гІалгІаша хьадехар наьхадар дац е хІирийдар а дац. Хьал ишта дале а, гІалгІаша-м цигара хІирий арабаха а, яхаш. Тхо-м реалисташ, деша маІан довзаш нах да, кхетаду оаха ньамашта юкъера къовсамаш яъоастаде мехка кулгалхошта атта доацалга. Тхоца бахийта хІирий. ГІалгІаша хьа а дех дІахо хьа а дехаргда цар шоай доазон тІа паччахьалкхе хьаелга, цун суверенитет чІоагІъелга. Из моллагІча халкъа сийлен а эздела а дехар да.

Вай мехка малагІча правовой паччахьалкхенех лаьца фу дувца йиш я, бІарчча халкъаш мехках даьха, шоай цІеношка чубаха йиш йоацаш, шоай дай дІабехка боахкача кашамашка зерат де таро йоацаш хьувзабеш хилча. Гуччахьа аьлча, из гІожача Іаьдалагіа низбелга мехка официальни гІозараша хьаллоацаш да, цоай цІена доаца дагалаттаращ кхоачашде а, вай общество перестройка толаме чакх ца ялийта а дагаболаш. Цу хьнсане тІалоаттабева низа репрессированни халкъаш даьза а дац е хила йиш а яц. Сона вайнавац репрессированни халкъаш шоашта реабилитаци яйта а шоай хьалха хиннача доазон тІа шошоай суверенитет е а гІертар харцдеш вола саг, моллагІча общественни лагІа тІа из вале а. Из массане а кхетаду, мехка эггара а лакхехьарча гІозараша а тІехь. СССР Лакхехьарча Совето тІанйцай низагІа шоай мехках даьхача халкъашта яь репрессивни акташ законагІа йоацаш а зулам доархІаш а хилара, цар бокъонаш законодательно лораяра хьакъехьара Декларации. ТІакхха цу халкъий проблемаш кхоаста хІана йиш? Ха

Декларации ювцаш

ДИКАГIА ДАХА ЙИШ Я ВАЙ

Ух шера 27-ча ноябре нйсазлагIа хержача республика Лакхехьарча Совета аргIан йоацача сессе тIанйцай Нохч - ГIалгIайчене дахача дерригача халкъний ихела Iалальмате боккхача лоархIаме йола паччахьалкхен суверенитетах йола Декларацин. ТIаэцалехьа из шерра йийцар вай республика общественосто, газеташа кепайиттар тайп - тайпара альтернативни проекташ. Цу тIулахо доккха новкъостал дир бухсоццаш халкъаш кхотадара эша хьал хьакхоллаш, къамашта юкъера барт чIоагIбара никъ хьабеллаш, республика а цига дахача халкъний а кхела хьалхара нохчийн гIалгIайн халкъний бехктохкам айбеш йола паччахьалкхен суверенитета Декларацин тIаэца.

ТIаккха мишта хет из лоархIаме документ шоай альтернативни проекташ ювцийтара юкъехкихьача наха? Тха корреспондент Х. Шадиева къамаьл хилар республикански газеташ тIа кепайиттача Нохч - ГIалгIай паччахьалкхен суверенитета йолчу Декларацо цхьан проекта авторанца, ГIалгIай автономни меттаоттаяра Оргкомитета председателя заместителаца Костоев Бесланаца.

— Ховш ма хиллара, Декларацин тIаэцаш сессе ира парламентски къовсам баьлар депутаташца юкъе. Из ихетадеш дар, хIана аьлча, къоастаданза да гIалгIай дош, цул хьалха чакхъяьнначу Нохчий халкъа съезда делегаташца дIахайтар шоаш Нохчийчен суверенитет кхайкае безам болаш хилар. Цун ирал ювзаеннаяр ишта, Россейски Федераце халкъа депутатий аргIанарча съезде гIалгIай автономни меттаоттаяра дош къоастадалица республика суверенитет кхайкаергьяц аьнна, ух шера 17-ча августе НГIАССР Лакхехьарча Совета кхоалагIа чаьсе решени тIанйца йоллаше, республика Лакхехьарча Совета Президиумо Декларацин тIаэцар повестке юкъедахьарца а,

Мичча бесса дале а, цу документа цхьайолча моттигашца со рауза вече а, тIанйца Декларацин — гIалгIай проблема къоастаяра цхьа гIа дIахьалхашкахьа баккхар санна лархIа деза.

— Кхы а хьддагIа дийцача, фуд хьо ала гIертар?

Цкъарчоа из дувцаргда цу документа юкъе со рауза волча пунктех. ЧIоагIа лоархIаме я 17-гIа статья. Цу тIа йоах: «Нохч - ГIалгIай Республикас бакъахьа а нийса а лоархI гIалгIай халкъо къаман паччахьалкхе юхаметтаоттаяран, цун ший хинна, сталински репрессеш хиларах цунгара дIаяьха территореш — Пригородни районе Малгобекски района территоре дакъен хьалха хиннача доазонех, хIаьта ишта город Орджоникидзе (Владикавказ) хин аьтта оагIорахьара дакъа юхахьадалара дош къоастаданза даргдоацаш хиларен хьакъехьа дIадехаш дар». Сона хетачох, из да ух шера июль бетта гIалгIай территореш тIа Кулбаседа ХIирийчено кхайкаяь паччахьалкхен суверенитет вай мога а яц, тIа а эцац, яхалга. Вешта аьлча, вай гIалгIай исторически лаьтташ тIа царга доал дайтаргдац, яхалга.

НГIАССР меттаоттаяьча 33 шера Нохч - ГIалгIай Лакхехьарча Совето духхьашха оттадир Сталинои цун гIозарон бокъо йоацаш гIалгIашкара дIадаьха лаьтташ юхаданза даргца хиларах дола дош.

Лакхе аз ювцача статья тIа я цхьаьккха цхьа моттига: «Нохч - ГIалгIай республикас союзни договора кIал кулгаш яздергдац ГIалгIайченах дIаяьха территореш юхахьаялара дош къоастадаьчул тIехьагIа мара». Шийна теркам тIаозаш, дика формулировка я из.

ЛоархIаме хет сона цхьа хIама а, 1989 шера 14-ча ноябре репрессировани халкъний хьакъехьа Декларацин тIа а нийца, дIахо кхы хIама а ца деш союзни парламент Iийняле, гаргарча хана репрессешта кIал дахача халкъашта реабилитаци ярах дола Закон тIаэца лаьрхIа я Россе парламент. Цо таро лургьи цу халкъий нийсхо меттаоттае. Со раьза ва Россе парламента тахан дIахьош болча политически наькъа.

— Хьона хетачох, малагIа гIойленаш хургьа суверенитет тIанйцачул тIехьагIа Нохч - ГIалгIайче экономически дакъе дегIайоалаяра?

— Со данн а хиннан кхоаненах тешаш. Бакъда, хIанз эттача хьале оптимистически прогнозаш яра со юхагIорт-таргвар. ХIана? Боахама керда механизм хьаьь а ялалехьа, вай йолаш яр йохае мег. Боахама структураш бартерни экономика наькъа тIа йоахаргья. ХIаьта цо холуш новкъарле ергья рыночни отношенеш дегIайоалаяра. Вай депутатий эйфори сихха дIаргья, хIаьта экономически законаш теркал ца даро кхы а чIоагIагIа хIама тохаргья республике бахача наьха хьал-тароння. Со геттара а гIадгIоргва, нагахьа санна са прогнозаш харцахьа хуле. Бакъда, со кхер кердача экономически халонашта юкъе Нохч - ГIалгIайче а юсаш, суверенитетни тIом болабаларах. Из ца нийсдалийтара, сона хетачох, Нохч-ГIалгIай Лакхехьарча Совето Россе а Центра а оагIорахьара вай республикана е тарлу духьаленаш дIайоахаргйода поправкаш тIа а нийца, Декларацена юкъехьоргья. Политика лелаераш чIоагIен принципиальнин хиларал совгIа, дипломатични а хила ма безий. Вешта, из дукагIа ховрга Нохч - ГIалгIайчен парламента.

ХIаьта вай кхоаненах лаьца аз аьннад, паччахьалкхен суверенитетах йолча Декларацо сай проекта тIа. Кхоаненга диллача, сона вай Нохч - ГIалгIай республика бIаргагу правовни демократически паччахьалкхе санна. Амма, цу тIа вай кхочаргдац вайгара дIадаьха дерриг а лаьтташ, юрташ юхахьаяьхачул тIехьагIа мара. Из хиланза яргйоаца исторически процесс я.

— Дукха ха йоаццаш хиннача халкъа депутатий Назрановски райсовета чрезвычайни сессе лаьрхIар гIалгIай халкъа чрезвычайни съезд гулъярах йола кийчоп комитет хьае, аьнна. Хьона фу хет цу соцамах?

— Е райсоветана е къаьстача парте бокъо яц гIалгIай халкъа съезд гулъе, цун цIерагIа хIаман леладе. Из болх чахкбаккха безар я дерригача гIалгIай халкъо шоай II-ча съезде кержа ГIалгIай-чен автономни меттаоттаяра йола Оргкомитет. ХIаьта Оргкомитета ший болх демократически принципаш ларде а лаьца беш ба.

Езий вайна тахан керда, цул совгIа ГIалгIай халкъа чрезвычайни съезд? Езац. Дукха ха яц Нохчийчен суверенитет тIаэца безам хилар дIа а кхайкадеш, нохчий халкъа съезд чакхъяьнна. Цо тIанйца материалаш кIоаргга Iомаяра ха эш. Ухказа сухалбаро гIалгIай халкъа юкъарча гIулакха новкъарле е тарлу. ХIаьта гIалгIай халкъа керда съезд гулъяра берригга а болх Оргкомитетага гIолла бе беза. Цо республике а вай мехка кхыча регионашка а бахача гIалгIашца дага а яьнна, белгалдоахаргда съезде дувцаргдола дешаш из гулъе еза хан, вIашагIйохкаргья съезд кийчъеча юкъа Оргкомитета новкъостал де эша районни советаш. Цу гIулакха юкъе дакъа лаца безам болаш мел вола сас Оргкомитето юкъе а вохийтаргва. Кхыча дешашца аьлча, укхаза демократически принципаш лораергья.

Тахан хьалха да съезд гулъе. Со теш из дош гIалгIай халкъо ше къоастадергхиларах.

— Беслан, дукха нах хьадхьайна, эмоцей мух гIаьтта, тайп - тайпара хIаман леладеш, дувцаш ха я таханаръяр. Дукха дувц уж гIалгIай проблемана гонахьа а. Ишта эттача хьале массза а вIашtIехьдалац сабаре хила. ХIаьта сабар вайна тахан чIоагIа ешаш да, хIана аьлча, цо мара юхатохаргдац уйла ца еш леладу хIаман, харжаьа арадоаха къамаьлаш.

— Бакълув хьо. Тахан, массанахьа а къаман сахкетам сомабаьннача хана, вай къаьста сабаре хила деза воаш леладеча гIулакхашца, деча къамаьлашца. Дицдалийта йиш яц халкъо ший цIерагIа наха юкъе тешам боабеч уж вIашкахёхнеи цхьаннена бокъо сина йоацилга. Уж нийча хIаман леладеришта цо гешт а дергдац.

Ух къамаьлаца из доагIаш дене а, хIаьта а цхьан фантаца дувзаденна цхьаьккха ца аьлча валац со. Ух шера 10-ча ноябре Сунженски района Нестеровская яхача станице хилар берригача гIалгIай депутатий собранн. Цигача къамаьл дир аз а. Цхьаболча наха хетачох, сай къамаьла юкъе аз ноцчий халкъах ца доагIа дешаш аьнад. Цул совгIа, йоахараш арадаьхача наха тIакIалгIардаьккхадар аз аьнача дешаш маIан. Из бахьан долаш, лай мажарга санна, доацараш тIа а детташ, массайолча мIинге ювцаьнна аз факт. Цхьабакъда, цунах байраих а яь, вежарий долча халкъашта юкъе цIур болла гIертарий хIама хургдац. Вай дай ба из вошал дьраш, цудухьа цун чIоагIаленна шеко юкъейолла вай гIулаих дац. Аз кIоагIа сий ду нохчий халкъа, лоархI цун турпала истори. Дерригга а дIадаьлча, цIакиха а дийцалийта йиш мичай вай цхьана лайна сталински террор. Цудухьа аз цIакхха а сайгара во, эздел доаца дош хозийтаргдацар нохчех лаьца.

ХIаьта Нохч-ГIалгIай паччахьалкхен суверенитетах дувцаш аз цIакха а аргдар: Дала аьттув боаккхалба вай Декларацена юкъеяха положенеш йизза кхоачашъе! Сона хетаргача, эмоцеш дIа а яьха, гIуланхашца дIахайта деза вай республике мел даха халкъаш хоза вахар хьакхолла таро а докъо а йолаш долга.

ХАЛОНЕХ ЦА КХЕРАШ

Атта бац доярхай болх, сатоссаш гIовтта безз цар, тIаккха салаIар а массарел тIехьа да. Бакъда, цу халонех ца къехкаш, массаза лакха толамаш дахарца белгалъяьнна я Сунженски района ХХ партсъезда цIерагIча колхоза дикагIйола доярка Сигаури Зара.

Доярка йолаш ше болх беча юкъа цхьа бутт дIабахийтабац цо ший планаш тIехкхсачаш ца еш.

Къона яр из эггара хьалха балха енача хана. Хала дар. Бакъда, тIехьагIа дика дIаIамар из атта боацача доярка балхага.

— Сона дага дацар долрхала болх берг ма бий аьнна, — йоах Зарас. — Цкъа хьалхагIа хийла хало лайра аз. «ДIаяхача фу дар хьоГIа со» яха уйлаш а яр. Бакъда, уллув болх беча новкъосташа дьча хьехарх кастта хувцаедар уж уйлаш. ХIанз а хала да ферме болх бе. Ух шера тоъал Iалашдьадац доаккар. Соахка санна доаккар кхоачаденна кхыча бохамашкара дукха ахча телаш из ийде дезаргда. Болх беш яц цхьацца йола механизмаш, дукхагIа бола болх кулг-кара беш ба.

Дика кхоачашйир цо ух шера итт бетта шурий план. Тахан шийна тIачIсагIбаьча хIара Iаттагара дийнахьбуси 10 килограмм шура йоакихаш хьайоагIа из.

Зарайца болх беча наха белгалдоах, из хьинар долаш, шийна моллагIча денхарех лоархIаеш саг йолга. Цул совгIа, дог цIена, кхычарна оарцагIъяла, новкъостал де кийча я из.

Зарайгара хьокхам эц кхыча дсяркаша а. Цо санна из доккха денхар тIанйца къахьегаш ба доярнаш Амриева Iайшат а Козакова Лида а.

Ч. МАГОМЕДОВ.

РОССИЙСКИ СОВЕТСКИ ФЕДЕРАТИВНИ СОЦИАЛИСТИЧЕСКИ РЕСПУБЛИКА ХАЛКЪА ДЕПУТАТИЙ СЪЕЗДА

СОЦАМ

Российски юрт юхадийнъяреи агропромышленни комплекс дегIайоалаяреи программах

Российски юрт юхадийнъяр, продовольственни декхараш кхоачашдара керда дикагIдола социально-экономически хьалаш вIашtIехьдахар духьа РСФСР халкъа депутатий шюллагIча аргIан йоацача Съездо **соцам бу:**

1. РСФСР Лакхехьарча Совето, РСФСР Министрий Совето, РСФСР-а юкъейоагIача республикай паччахьалкхен Iаьдален управленеи лакхерча органаша, халкъа депутатий краевой, областной, автономни округий Советаша а цар исполнительни распорядительнин органаша а шоай практически гIулакхаш чакхдоахача хана тIех доархIалда агропромышленни комплекс дегIайоалаелга, юрта социальни сферана пайданагIа йолча оагIорахьа кIоаргга перестройка йойла структурни, инвестиционни, налогови политикана, чуIе цIеноши хьалдара, культура, здравоохранение объекташ, школаши дешдаха ха йоацача берий учреждеиеши, торговле, общественни кхачан, бытовой гIулакхаш дара предприятеш хьалъяра, паькъаш, цу дакъе боахамашта чухьара дараш а, дахкара, газнфикаци, электрнфикаци яра, бувзама бюджетни финансированин материально-технически Iалашон елга Iалашдолда.

ХIара шера, 1991 шера денз дIайолаяь цу гIулакхашка дIавхийтийла 15 процентал кIезигагIа йоаца РСФСР къаман доход.

«Юрт социально дегIайоалаярах долча» РСФСР Закона проект къоабалйойла. РСФСР Лакхехьарча Совета тIадуллалда, РСФСР халкъа депутатий Съезде енна замечанеши предложенеши юкъе а хьош, из кийчъелгеи сессе тIаэцалгеи.

2. Керттерча лаькъе къоабалйойла РСФСР Лакхехьарча Советон РСФСР Министрий Советон кийчъяь российски юрт юхадийнъярен агропромышленни комплекс дегIайоалаярен Программа.

РСФСР Министрий Советото бутт ха ялалехьа тIаэцийла чуIа цIеноши культурно-бытовой гIирсаши хьалдара, юрта газификаци, электрификаци яра, паькъаш дахкара гIулакх дегIадоаладара, нах баха моттигаш хица Iалашъяра, юртбоахама производство материально-технически Iалашъярен юртбоахама машиностроени дегIайоалаярен, юртбоахама продукци чакхъяхареи дIаоттаяь лоаттае моттигаш нийсъярен, здравоохранени, образовани, культура, спорт дегIайоалаяра дешаех дола, юрта кагирхой чIоагIбаран хьаллацараи, кадраш кийчъяра, Гаьнарча Къулбаседени цун ца нийсъяьчен районий юртеи промысловни боахам комплексно дегIабоалабара тIадерзадаь чакхдоахача гIулакхий хьакъехьарча социамий пакет, лаьтта деладеча районашка цигарча предприятей подсобни боахамашта лаьттан доакъош телга цар тIа белгал а доаккхаш.

РСФСР Министрий Советото бутт ха ялалехьа кийч а яь, РСФСР Лакхехьарча Советага чIоагIъяьйта хьачулойла «Юртбоахама Iилма дегIадоаладара» программа.

3. РСФСР Лакхехьарча Совета, РСФСР Министрий Совета тIадуллалда 1991 шера бюджет оттаеча хана 1990 шера тийнача боарамме колхозашен совхозашен ачча бюджете дIачутела оттаделга. Чкъаьрий доахеи промысловни боахамаш, кхыйола юртбоахама, боаҳамий юкъара, бийдал-чакхйоахеи кхачани предприятеш чу а лоацаш, йIаьхача ханнеи лоаццача ханнеи нийдьча ссугаех тIадиса 23 миллиард сома декхар колхозаштеи совхозаштеи тIера дIадаккха.

РСФСР Министрий Советото промышленнин юртбоахамеи продукце маьхий боарам нийсбелга Iалашдара хан-ханнахьа царна индексаци йойла, материально-технически ресурсашта оптови маьхаши услугашта тарифаши лакхъярца дувзаденна дIадодар юхаметтаоттадара юрта боахама компенсаци елга Iалашдолда.

Лаьттанна тIера мара якхац налог колхозашкара, совхозашкара, фермерскин ахархойи боахамашкара, налогий вож дола дерригга тайпаш дIадоах.

4. РСФСР халкъа депутатий Съездо бакъду паччахьалкхен, колхозно-кооперативни, частни, деловой доалахьен формаш дукхахача тайпареи цхьатара бокъонаш йолашш хилар, хьаллоац боахам лелабара ерригга формаш дегIайоалаелга: колхозаш, совхозаш, ахархой боахамаш, цар кооперативаши ассоциацеши.

Юртбоахама продукци якхара граждапашта лаьттан участкаш тел паччахьалкхено халкъа депутатий Совета ташка гIолла. Лаьттан участкаш дIаяха бокъо лац РСФСР, законодательства белгалъяьхача моттигашкара дIанкхача, — лаьттан участках пайда эцарах налог тох, хIаьта цун формаш, боарамаш, из дIатакхара порядок законо увттаю.

Лаьттан участок йохка е кхыча тайпара из тIера дIаякха, тIехьенна дIаларгара дIанкхача, йиш яц из лаьттан участок тIайолча территоре да йолча халкъа депутатий Советага гIолла паччахьалкхен мара. Халкъа депутатий Совет декхарийла я дIайоалаш йола лаьттан участок шийга дIаэца.

Лаьттан участкаш шоай доалахьа дIаэц лаьттан участок тIайолча территоре да йолча халкъан депутатий Советага гIолла. Лаьттан участок ший доалахьа хилара бокъонаш дIахьачача денз 10 шу даллалца из эца-йохка йиш яц.

Лаьттан участкаш дIаяхарцеи эцарцеи дувзаденна дерринга къовсамаш судебни порядкагIа къестада.

Москва, Кремль.
1990 шера 3 декабрь.

РСФСР Лакхехьарча Совета Председатель Б. Н. ЕЛЬЦИН.

Хано дIадехарашка хьежжа шоай программа хийцай юртбоахама культурай селекцеи лаьтта деладарен Алтайски НИИ болхлоша, ХIанз дуккхача колхозийн совхозийн кхашта лаьрхIа керттера разработкаш кийчъяь ца Iеш цаю кийтъю фермерски боахамашта лаьрхIа рекомендацеш а.

Расчеташ ю 5 гектарагара 300 гектарага кхаччалца дола лаьтташ. Iилмахоша царна кийчъю эггара рациональнерIа йола севообороташ, рекомендацеш тел пайданегIа дола сорташ деладе, лаьтта деладара технологи а дикагIъяр могаю.

Фермерашта - хьайбаш деладерашта цар могаьй Алтае традиционни йоаца доакъара культура — африканскин борц, щирица, мальва, Алтайскин селекционерий арсенале дика хьувкъаш долча ялата культурай сорташ а да.

Нахага частин хьисапе деладайта лаьтта дIадалаоо цунна дикагIа доал дерг хиларах тешаш ба. Босенашка дадаш дукха лаьтташ да Алтае. Нагахьа санна лерттIа цунах пайда эцилга вIашtIехьбакхарах. ХIаьта наха? Ух шера даьчоа итог яьлч экономисташа хIанзарчоа. Соахкара сурт ух тайпара да. Кхаш деладеча хIара колхозхочун шера алапи юкъера лаьрхIача 3200 сом хилар, е лурчогIа, цул хьалхарча шерашка хиначул 1100 сом дукхагIа. Кхы а дукхагIа ахча нйдар цхьайолча звеношкарча наха. Масала, шоллагIча бригадерча Аюбов Васмле кулгалдеча доакъара культурашца деладеча звеноруча хIаране шера юкъера лаьрхIача — 8160 сом, ялат кхедеча Берсанукаев Рамзан керте латтача звеноруча — 7650 сом, и. кх. дI.

Раьза хилар мердача хьисапе къахьегаш шоашта тIаденача рузкъа дулха лаьрхIа хьайбаш кхьабараш а. Адуев Мохьмада звенерча хIаране бетта алапи 480 сомага дIахьачар, хIаьта Кужулов Сайд-Ахьмада — 450 сомага.

— Болх арендни подрядагIа вIашtIехьбакхачул тIехьагIа, ишта дика хьокхаман гойташ къахьега сево аьттув лу наха? — аьнна, оаха, даьча хаттара ух тайпара жоп делар колхоза председателя Яшуркаев Султан Мовдеявича:

— Бахьанаш дукха да. Масала, кхаш леладераш лаьттан дай шоаш хиларах тешар, кхетадар. Царца оттадаьча договорашца хьежжа шоашкара йоагIа продукци колхозага хьаелча боал уж. Царех хIаранена, агрономаша хьеха ца дезаш, дика хов колхоза дерригача кхай хьалаш, дикагIа хьувкъаргйолаш мичахьа, малагIа культура дIае еза. Цудухьа хьехамаш деш цу бригадай балха юкъелелхаш тхо. Из дича раьза а хилац.

Кхы а цхьа хIама да. Хьалха, къаьнарча аккордно-премиальни хьисапе къахьегача хана, из е вож юртбоахама культура дIаера лаьрхIа кха бIаьстан юхъе мара белгалдаккхацар. Цудухьа, ханнахьа йоаккхо яцар лаьтташта. Из бахьан долаш тIехьхара чуэцар а да веларгволаш хиларцар. ХIанз кхыча тайпара да. Кхай картограммашка, севооборотага хьежжа хьалхе а хьакъоастаду хIара бригада коллективо лаьтта. ТIаккха хIара культура агротехнически башхалонага хьежжа оахаш, эш-эшача удобренешца хьаьндеш тоаду. Масала, укх шера бIаьстн ялат дIадийна деррига лаьтта — 1949 гектар — соахка гурахьа шинна бригада. ХIара культурана эшача боарамага, лаьтта хьоаналага хьежжа минеральни, органически удобренеш тайсар. Ишта болх бу укх шера а. ТIадсагIача шера бIаьстн юн культураш дIаера хьакъоастадаьча 2010 гектар лаьттах 1960 гектар гаргта заьба аьхад хIанзле, хьалха хIара гектара тIа 30 тонн кхоачийташ органически удобренеш а товсаш.

БIаьстн дергдолча кхашкарча балхашта тIатеIIа кийчъеш я юртбоахама техника а. Республика, мехка кхыметтела кхыча районашка ухащ колхоза, мехмастерске викалаша хьалххе а тоъал запасной оатхалаш Iалашъяро вIашtIехьдоалийт цу даькъе а толамаш даха. Укх шера йиъларIча квартала планагIа йоагIча 18-нех хIанзле 14 трактор тоаяьй. Кхашкара балхаш дIадоладе кийча я тIехьаювзаш йолча колхоза инвентарах 80 процент.

Мехмастерске коллективо а арендни подрядагIа бу болх. Хьалхашка лаьттача денхарех ишта дика лоархIае доккха новкъостал ду цу гIулакхо а.

Къаьстта а белгалбоахаш бувц колхоза кулгалхоша мастерскера болхлой: токарь Демченко Георгий, электрик-аккумуляторщик Бахтинов Василий, топливни аппаратура тоаеш вола Супрунов Николай, электросварщик Скакунов Иван, кхыбараш.

— Уж бецаре тха йиш а яцар, — йоах мехмастерске заведующе Чильгиев Артура. — Техника тоаеча юкъа эшаш хулача оатхалех кIезигагIа яле 20 процент цар керда хьа а ю тишъеннараш-та рестовраци еш метта а увттаю, ХIаьта керда шу хьатIакхачалехьа кIезигагIа яле кхы а бархI трактор тоае, ерriга техьаювзаш йола инвентарь кийчон мугIаре дIаоттае тхоай низ дIакхоачаргхиларах шеко яц.

ХIанзалца карагIдаьнначох кхоачам баь Iе дага а бац кхаш леладераш. ХIара гектара тIара доаккха кIа 40 центнерага дIакхоачаде лаьрхIа ба, хIаьта мукх — 45 центнерага, хьажкIаш — 60 центнерага.

Ишта мехка толашагIа долча боахамий опыт балха юкъе а кхувлаш, эргалонгий новкъа яьнна къахьегаш хьайоагIа тIехьарча хана цу колхоза коллектив. Цунгара масал эца деза кхыча боахамаша а.

М. ХАМАТХАНОВ.

АРЕНДАХ ДАЬННА БЕРКАТ

Наурски района «Красное Знамя» колхоза пронзводстве тIехьарча хана шерра юкъейоалаеш я арендни подряд. Цу хьисапе соахкара шу доладелча дена къахьегаш ба боахама беррига кхаш леладераш, дулха лаьрхIа хьайбаш кхоабараш. Цу гIулакхо доккхий толамаш а доахийт. Масала, сона план 18,2 центнер йолаш хIара гектара тIара чунйцар 28,1 центнер ялат, кхы а дукхагIа даьлар ух шера — 29,2 центнер. Эшар 18 центнер доакъара единица йолаш соахка хIара хьайбана лаьрхIа 19,5 центнер доакъара единица Iалашйир, ух шера — 26 центнер доакъара единица.

Ишта пайда баьлар колхоза къахьегамхой болх арендагIа вIашtIехьбакхарах. ХIаьта наха? Ух шера даьчоа итог яьлч экономисташа хIанзарчоа. Соахкара сурт ух тайпара да. Кхаш леладеча хIара колхозхочун шера алапи юкъера лаьрхIача 3200 сом хилар, е лурчогIа, цул хьалхарча шерашка хиначул 1100 сом дукхагIа. Кхы а дукхагIа ахча нйдар цхьайолча звеношкарча наха. Масала, шоллагIча бригадерча Аюбов Васмле кулгалдеча доакъара культурашца деладеча звеноруча хIаране шера юкъера лаьрхIача — 8160 сом, ялат кхедеча Берсанукаев Рамзан керте латтача звеноруча — 7650 сом, и. кх. дI.

Раьза хилар мердача хьисапе къахьегаш шоашта тIаденача рузкъа дулха лаьрхIа хьайбаш кхьабараш а. Адуев Мохьмада звенерча хIаране бетта алапи 480 сомага дIахьачар, хIаьта Кужулов Сайд-Ахьмада — 450 сомага.

— Болх арендни подрядагIа вIашtIехьбакхачул тIехьагIа, ишта дика хьокхаман гойташ къахьега сево аьттув лу наха? — аьнна, оаха, даьча хаттара ух тайпара жоп делар колхоза председателя Яшуркаев Султан Мовдеявича:

— Бахьанаш дукха да. Масала, кхаш леладераш лаьттан дай шоаш хиларах тешар, кхетадар. Царца оттадаьча договорашца хьежжа шоашкара йоагIа продукци колхозага хьаелча боал уж. ЦIе уголок я яхаш йолча помещене бIеха, шийла я. Йоацаш я телевизор, радиоприемник, деша керда газеташ журналаш дац. Геттара во да укхаза кхачан продуктацен промышленни товарашцен болхлой Iалашбар.

— Тха фермо шурий план кхоачаш ца яр бахьан концентрированни доакъар ца таар дар, — йоах ферма заведующи Ю. Махаури. — Бакъда, хIанз из тхога тоъаш да. Таханарча дийнахьа дояркаша планаш кхоачашйой а, бакъда, шера план оаха кхоачашйой тамаш хет сона. ХIана аьлча, бIаьстн денз кхоачаш ца еш тIайнса шура дукха я.

Iаьсий упахцIена долаш хьалкхедарга хьажжа хургда царех хьайбаш. Бакъда, укх колхозе во кхеду уж. Уж латтача помещене чу бIаргадайнар дега тоам беш дацер. Уж лаьтта клеткаш кIира теха яцар. БIеха яр кIалара кIийле. ХIаьшка дацар эшаш дола доакъар. Ишта болх беш яцар вентиляци. Юххера а цу чу во хьаж ярах Iе йиш йоацаш арадаьлар тхо.

Лоацца аьлча, таханарча дийнахьа колхозе этта хьал геттара нйрча да. Кхы тIехьа ца доахаш кхоачамбоацараш дIа а даьха шоай болх тоабе беза колхоза администраце а специалисташа а.

М. ЧАХКИЕВ.

БАХЬАНАШ ДУКХА ДА

Ух шера коллективо паччахьалкхенга йохка езар 3500 тонн шура я, 20-гIча ноябре кхаччалца ехкар 2044 тонн мара яц. Колхоза правлени председателя яхачох из 1200 тонн паччахьалкхенга дIацакхоачаш тIаюсаргйолаш я. Ишта кхоачашъергьяц дулх дохнара план а.

Цхьа ха яр XX партсъезда цIерагIча колхоза Сунженски районе меттел республике а дикагIча оагIорахьара белгалйоахаш. Цхьабакъда, укх тIехкхарча хана колхоз воча оагIорахьара ювца яьннай. МалагIаш да цун бахьанаш? Цу хаттара жоп лу колхоза председателя А. С. Кухно.

— Хьона ма харра, со укх колхоза кулгалде вена дукха ха яц, — йоах А. С. Кухнос. — Укх шера бIаьстан хьалхарча деношка дукха халонаш лайр оаха. Уж нийсъелара бахьанаш дукха дар. Царех керттера дар хьайбашта доакъар ца таар. Хьажал, хIара Iатта лаьрхIа планагIа 23 доакъара единица Iалашъе езача, Iалашъяьр 13 доакъара единица мара яц. Из ишта нийсдаларах бехке ба шоай болх тоабе ца ховш а бехктохаме боаца тха специалисташ. Доакъар эшпача бояраме цар Iалаш ца дарах дукха ахча телаш кхыча боахамашкара йиде дийзар из. Цунца продукцера дIадодар а динкка лакхделар. ШоллагIа, соахка гIишлон материалаш ца хилар бахьан долаш фермашка ремонташ во йир. ХIаьта, Iан юккъе цхьан ферма тхов чухарцарах детташ дола доахан шийлача лаьттар. Ховш да, ишта латтача хьайбаша продукци лаьгIъела.

— Хьайбай продуктивность дукхагIча даькъе доакъарах тийша йолга хов вайна. Цу хьакъе, хьалхара вай къамаьл дIадолалуш аьлар Iа. «Соахка доакъар тоъал Iалаш ца дарах планаш кхоачашъяьяц оаха». ТIаккха мишта кхетаде деза укх шера соахкарчул оаш доакъар кIезигагIа Iалашдаь хилар?

— Из бакъда, доакъар ца таар проблема чIоагIа ира латт тха боахаме, — йоах А. С. Кухнос. — Дале а, комбинированни доакъар эшачул тIехьа да. Оаха лаьрхIад из кхыча доакъарца хувца.

Тхо да боахама № 1 йолча ферме. Укх тIеххьарча шерашка цахаддаш шоай планаш тIанйца деххараш кхоачашдеш дика къахьегаш хиннай коллектив. ХIаьта, дог гIоздоахаш дац укх шера унхаза гойта хьокхамаш. Итт бетта шура план 780 тонн йолаш, 538 тонн мара яьккхаяц. МалагIа я цун къайленаш? Эггара хьалха, подрядни а арендни а формаш юкъе ца кхувлар. Къахьегама дисциплина дикагIа хилийтара наьха безам тIашабахийтар. ШоллагIдар, хьайбаш леладерий лерттIа йоакхо яц. Во я хьайбаш чу латта помещеней, дукхагIа дола балхаш кулг - кара ду. Дояркашта тоъаш бац балха эша кога гIирс, лаьрхIа барзкъаш а. Хьайбаш леладерашта салоIа моттиг яц.

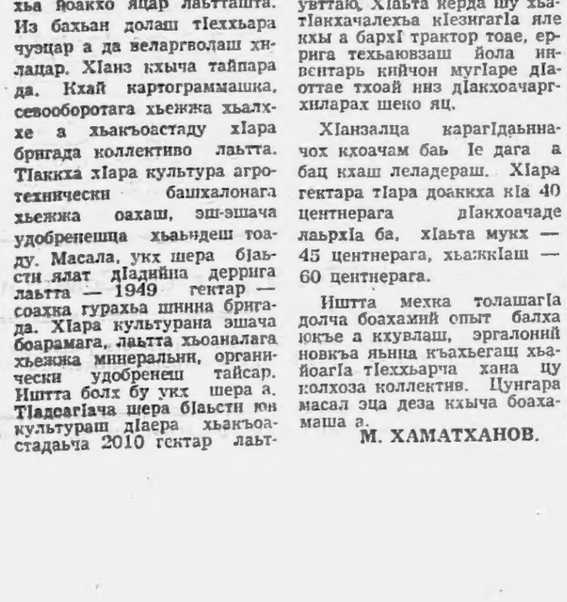

Иззамо долча хIаманца дIаIомалургвац-назарма коридорашка кертех бинташ хьерчадь салтий. Саготон кIаьдбалари да цар бIаргашкара хьахолуш. Менгей гIойленаш тIа яда кийчъяь бронежилеташ, табуретказ тIа — наскаш. Шсай берашца коа гIолла лел тIаба мегача кхерамах лачкъа часте баьхка эпсарий истий. Назарма тIа хьалъегIа, ягIа Iаьрж делла байраххаш. Доарахоех тIанг аьнна хьалйиза я саичасть. Цхьана гIулакх деш хиннараццара къастар — духовой музыка а лоахаш салтий стройна тIагIолла дIахьу кIийнаш.

Юха а ухказа, хьалхагIа хиннача «йIайхача» моттигашка а санна, «бехке ба салтий»!

2 декабре городе хьовзам хинначул тIехьагIа цу сахьате хабар арадаьлар военни нах кхалсага тIагIерташ хиннаб, аьнна. БIаргадайнарашеи факташеи яхар кхыдар да. Цу тайппара хIанзчул тIехьагIа следствена ха деза: салтий бехке бий-беций? Ялх сайте тIахиннача маршрутни автобуса водителя цIогIарч детташ, пхьарч увш, цIауазаш наха гуччахьа кънзагIча тайпара саг вийнача, нах гулбеннача майдангахьа дIахьовзае автобус аьнна приказ деннараш хила мегаций?

МугIарера Ильфат Гаязов, ала мегаргдолаш да, ноч ювхаш ваьв аьнна. Дийна висача шин салтечох цаI из ва. Сийнъенна, цIий чудесса, чукхихьа я цун юхьмараш. БIаргаш кхоккаденнад.

— Юххьанца долла хIама сатийна дар, — яхаш дувц Ильфата. — Автобуса чу тIехьашкарча гIанда тIа вагIар со, сона бIаргадайра, мугIарерча Холодаца моттигерча шин зIамсаго къамаьл деш. Юххьанца хазанзар соца цар къамаьл сенах лаьца дар. Холода цхьа хIама салаш хезар сона: «Оаха шо, узбекаш. Узгене кIалхардаьхадар, хIаьта шо тхона етта гIерт?». Цул тIехьагIа майдан тIа нийсъелар автобус. Дукха нах бар цига. Тхо Iоъараувзаде болабелар. Со духьала ваьннавар, духхьал автобуса чу мIаргаш дийтар сона. Со Iовежар. Цхьаькха а дагадоагIа сона: уж автобус тIакIалгIа кхосса гIийрта.

Цу хана цIи теха лотаенна хиннача автобуса чура моттигерча цхьан мнлиционеро аравенав цIеша визан сакхетам чура ваьннеи вола Ильфат. Вокхарна — мугIарерча Биян Юреиеи Стасевич Юреиеи, Холод Григорена а Крылов Сергейна а — хургдар хинна дальна дар: уж когаш тIадийтта аьчабар, вIашагIбаьхабар, цIи теха боагабаьбар...

Взводаца новкъосташта гIо де вена мугIарера Ханто Бахтияр узбей, латаш болчар вожаввьвар, кхера теха хала чов яь вар. КIалхарвала пожарни машина чу инкхав из.

— Корах арахьежача сона бIаргадайра, — дагадоагIар дувц Хантова, — автобуса юххе, цхьа ткъаьх метр мара гаьна яцар из, 50 е кхы дукхагIа хила а меташ саг вар вежа уллача салтечча етташ. Цул тIехьагIа дукккача наха юкъера хьаара а ваьнна йоккха пахашк бе йоаллача цхьанне цунна дIатIа а ваха, вежа уллачоа нийса тIа из Iайда а Iайда, лотаяь цIелеторг IотIатессар цунна. Салте ше уллача тоссавелар, цIогIа даьлар, цул тIехьагIа маьженаш Iомел а енна, дIа-юха ца хьовш аллийсар.

— Гражданке, — яхаш дувц мугIарерча Холода мехкахочо Кимак Николая, — башха-дика йоI яр Григорега хьежаш. ХIара денна хIана яздац аьнна яздера цунга письмош. Гриша 2 декабре вийнав. хIаьта 3-ча декабре цхьана шин письмо дера цунга.

— Из цхьанна а хIамах эхь доацачар ювца харцо я, тха кагий нах цхьа хьанаьхка тIагIийртаб яхаш, — йоах Кимака. — Тхо дерриган а Средни Азе гIулакх деш дола хьалхара дни бутт хинна Iан, моттигера обычеш дика йовз тхона. Цу тIа а тхоай беррита кагий нах а геттара дика бовз — иззамо хIама цаю шоашкара цIакхха а доалийтаргдацар.

Боабаь уж берригаш а — виъ эрсеи цхьа украинни (шийца гIулакх деранта гIо де аьнна ведда тIавена мугIарера Федоров Костя). нохкъосташа хьадувцачох, дика кагийнах хиннаб.

Юха а хала дешаш дукха гIоттадьаь цу намангански хьовзамо. Следстви я еш. нах боабарах дегабуам беш лаьца воалл ткъо саг. Компетентни комиссе дикна уйла тIа а йохийташ анагIиз ергья хинначун, выкрдаш ергья. дIа-юха гIорга, хIаьта бахар дIахо гIорга.

С. ШЕВЦОВ.

В АЙНАХ Казахстане Iобахийтача хана, нийсхо меттаоттаяр дехаш ООН-е «Обращени...» яьй Америке бахача кавказхоша. Мехкара арабьхача наха оза халонаш а ювцаш, уж кIалхарбахара тIехьехар цар деррига ча дунен юкъарле. Сталина гIозаро бIарчча къамашта оттадьча Iазапах геноцид а адамлен духьала дьа зулам а лархIа деза, йоахар цу тIа. Цхьа ха яьлча из дош дувца оттадир ООН-а комиссе. Кавказхой цIерагIа из «Обращени...» кничъяь а цун кIала кулг яздьа а хинна Гугаев Салаудин хIанз. Америке, Нью-Джерси штате вахаш ва. Дуккха хIама бIаргдайна а халонаш лайна а саг ва из. Кхувш воагIа зIам саг волча хана, шиш Даьхенцара къаьста, цунах бIаргтоха аьттув ца боалаш шовзткъен итт шу даьккхад цо. ХIаьта хIанз, вай республике хьоашалгIа венача Гугаев Салаудинаца къамаьл хинлар тха корреспондентий.

ДЕГА КАМАЬРШАЛ, БАРТ...

— Салаудин, сенца дувзаденна да хьай мехкара хьо иштта гаьна дIаваха хилар?

— 1941 шера ЦIеча Эскаре вар со. ТIема хьалхарча деношка, немцаша го а баь, карадигар деррига тха эскара дакъа. Иштта кхаьчар со Германе концлагере. Цига даьллар тахан дувцаргдац вай, цхьабакъда, лагере взараш хиннача наха юкъе нагтахьа саг мара висанзар дийна. Вайнах а беррига кавказхой а шоайла барт болаш, бокъонца вежарий санна цига хиннабецаре, шуца тахан къамаьл деш со а хургвацар.

ТIом чакхбьнначул тIехьагIа 10 гIалгIан 31 нохчо вIашагIкхийтар тхо Штаташка. Царех цхьабараш, Дала гешт долда цархьа, хIанз дийна бац, хIаьта цар тIехье а Турцера, Iарбий мехкашкара хьабабьхна вайнах а берригаш 300-нел совгIа саг хургва. Бакъдар аьлча, цига къоастабац нохчо, гIалгIа, къоаршо, черхьакъехьа цхьа уйла-нигат долаш ба. Ерригача Кавказа къамаш цхьан паччахьалкхен чухь вIашагIкхета деза. Йоккха Iалама ганз а хьинаре халкъаш а долча вай мехка дегIабара бокхка аьттув хургбар, уж халкъашца цхьана хилча. Цу тIа ала деза, вай къамий Iаьдалаш, оамалаш цхьатарра йолга.

— ХIанз геттара ира латташ да ГIалгIай паччахьалкхе юхаметтаоттаяра дош. Доазол дехьа бахача вайнаха фу хет цунах?

— Из проблема дика йовзаш я тхо долча. Укхаза хьавоагIача хана цунах лаьца къамаьл хилар са цига бахача гIалгIашца Цороев Ахьмадаца, Ознев Иоакъапаца, Газиков Даудаца, Дзортов НаIибаца. Цар массане а яхар цаI дар: «Хьай вIашагIехьдоале, дIаала цига, гIалгIайн нохчийн, шоайла ма къаста яхаш, оаха дехар делга. Цунах зе дарггда вайна массанена а». Иштта хеташ, аз дунха ха йоацца къамаьл дьа Авторханов Абдурахман а вар.

— Бакъдар аьлча, гIалгIай халкъ, шиш паччахьалкхе кхеллача а, Нохчийченцара къаста лаьрхIа дац. ХIаьта тахан, гIалгIайчен дикагIа дола дакъа хIинаша дIалаьца да. Шоай паччахьалкхе вIашагIъеллача мара из дош къоасталургдац, аьнна хеташ я гIалгIай юкъарле.

— Из оаха а хьаллоацаш да. Меттаоттаяна яргьяц нийсхо. Цхьабакъда, тIемца къоаста ма де из дош. Укх дунен тIа лаьтта бахьан долаш дунха цIий Iонхгд. Мел долча лаьттал дезагIа да из цIий. Вешта, мохк бита а йийш яц. Цудухьа, дипломате наькъаца нийсхо меттаоттаяра низ тIабахийта беза гIалгIашеи нохчашен. Вай лоалахощца дов ма лаца. Цкъа цар а кхетаде декхар да, шоаш леладер харцдолга. Хьакимаш мара, мугIарера нах а деррига а халкъ а мичад цу гIулакха бехке.

— Салаудин, кастта юхаводаш ва хьо. ЦIакхьачча фу дувца лаьрхIад Iа вай мехкахошка Нохч-ГIалгIайчене хьайна бIаргдайначох?

— Со цIаварга хьежаш ба цигара вайнах. Нохч-ГIалгIайчене дукха эргалонаш хулаш латталга дувцаргда аз царга. Нохч-ГIалгIай суверенни республика дIакхайкаяь хиларах кхаъ а боакихаргба. Се делегат хиннача нохчий къаман съездах лаьца а дувцаргда аз. Цун балхаца цхьацца дола гIалатташ цатоамаши хиннадале а, сона хетачох, цун лоархIам бокхка ба. ХIаьта царна докха совгIат хургдолга хов сона, аз нохчийн гIалгIайн шоайла вежарий санна бартгайна боахкаш болга дийцача.

— ХIаьта вай къамаьл чакхдоалаш, газет дешаршка фу ала ловра хьона?

— Барт, дега камаьршал, нийсхо. Уж дешаш диц ца де Дала низ ма эшаболба вайна!

Къамаьл дIаздаьрш
И. ТАМЕРЛАНОВА,
Ч. МАНОЛИС.

Вай даха моттигаш—вай фусамаш

ГОРОДЕРА НАЬКЪАШ

Шоаш кхыча городе нийсбелча санна хет назранов-цашта укх тIехьарча хана. Йовзаргйоацача яьннай укхазара улицаш, наькъаш, тратуараш, майдаш. Пассажираш автобусашка хьежаш латта безача моттигашка хьалъяьй теркам тIаозаш йола хоза, пагIата кхоалеташ. ХIаране шн-шиш сурт сибат да цар.

Хьалха мо догIа, лай кIала шийлача мнхага латта безаргбац наьха хIанз денз, тIехъювлача машинаша цицхаш тохар кхераш хоттала чулелжа а безаргбац. Хьалха цар хотта, колд хинача моттигашка сомача асфальта тротуараш я.

Лоацца аьлча, укх тIехьарча 30—35 шера ца хинна эргалонаш хилар укх шера 5—6 бетта. Назранерча улицашка. Цу юкъа асфальто кхаьлар 65500 кв. м. наькъаши тратуараши.

Къаьстта хозъеннай эгара нийчагIа хинна парте райкомагахьа йода Скрябина цIерагIара улица. Из нийча яьккхараш бар города а района а хьалха хинна дай. Города а района а соцкультбыта хьашташ тоаде аьнна хIара шера хьа мел хеца ачха цу улицага «дIаухийташ» массехк шу даьлар. Ехка тархенаш, яь карташ, — машинаца а гIашша а дIа-хьа ваха йийш йоацаш гIурт беллабар цу улица тIа. Вешта аьлча, цхьа шиш тайпара крепость яьяр-кх.

ХIанз шерра, сийрда, къаьгача асфальтаца кхаьла, моллагIча городага товргйолаш йола хоза проспект хиннай цу моттигах.

Ишшта наьха хьашташка ладувгIаш, районах дог лазаш ба керда дай. Аз бувцараш ба райкома, райсовета, райисполкома хьалхара хьакимаш. Баркал аларал совгIа, царна тIехьа ба нах. Мукъа долча деношка ца хаддаш белхий беш, вай дувца наькъаш дехкаш, шоай коашка-карташка мо мара ца хеташ улицашка достам беш хьабаьхар городжанаш дIаьхача ахкана.

М. КАРАЕВ.

ЖУРНАЛИСТАШЦА ВIАШАГIКХЕТАР

Ух деношка Нохч-ГIалгIайчен районин а многотиражни а газетий редакторашца, республиканскн газетий а болхлошца радно ЦIагIа вIашагIкхетар хилар вай республика Министрий Совета председателя хьалхарча заместителя Г. Х. Эльмурзаева, НГIР телевиденен радиовещанен Паччахьалкхен комитета а республика журналистий Союза правлене а председателя Ю. В. Мареченкова, нздательства, полиграфе Ну-лаккашта, книжни торговлена йолча республикански Госкомитета председателя Т. У. Махмудхаджиевай.

Ю. В. Мареченкова дийцар дукха ха йоацца чакхъяьнначу РСФСР журналистий Союза учредительни съезда балхах, РСФСР журналистий Союз, аьлар цо, шиш лоIаме йола, ше шийна доал деш йола, паччахьалкхен органех а политически партех а тийша хIама доаца, кепайозонн масови кхыча средствайн болхлоех латта общественни творчески организаци я. ХIаьта шиш йинза бокъонаш а йолаш, цун федеративни субъект я вIъ бIаь совгIа саг юкъевоагIа вай республика журналистски организаци. ДIахо цо дийцар цун материально - техническн база чIоагIъяра, журналистий болх а царга салоIийталга а дикагIа вIашагIехьдаккхара деш долчох.

Г. Х. Эльмурзаева гулбенараша бовзийтар рынкага довлача хана республика социально - экономически дегIайоалаяра Министрий Совето беш бола болх. Доашхаш дийцар халкъа боахама деррига доакъошка ух шера хила мегача итогех. Цо аьлар, дукха ха йоацца Нохч-ГIалгIайчен суверенитетах йола Декларации тIаэцарца дуввзаденна республика экономика, культура, социальни дакъа пердача лагIа тIа доаккхаш дегIадоаладара концепци кийчъеш я хIанз. Г. Х. Эльмурзаева белгал ма дакккхара, из Iалаьмате бехкгохкаме болх беча а республика суверенитетах йола Декларацде лоархIам наха дIабовзийтача а хьинаре дакъа лаца деза массови информаце средствай деррига болхлоша.

Районни а многотиражни а кепайоазон болхлошта тахан хьалхашка увттача проблемаех, уж къоастаяра дечох а де дезачох а дийцар Т. У. Махмудхаджиевас.

Журналисташа дьча дукхача хаттаршта жоп делар Г. Х. Эльмурзаева, Ю. В. Мареченкова, Т. У. Махмудхаджиевас.

Ядерни тохкамаш массанахьа совцаде

— Нагахьа санна шоай берашта цIакхха а ядерни ихерам тIа ца латтийта шун безам бале.

— Нагахьа санна ядерни герза деррига керда а нна болашагIа а дола тайпан хьа да деш деррига дунен тIа совцаде шун безам бале.

— Нагахьа санна ядерни планета цхьаккха а, миинге ядерни тохкамаш деш лаьтта ца агнйта шун безам бале, хьаллаца Машара Деррнгдунен Советен пашар лорабара Советски комитетен инициатива, ух кхайкарала кIал кулг язде.

ЕРРИГАЧА СРЕДАШКА ЯДЕРНИ ГЕРЗА ТОХКАМАШ ДЕЛГА ШЕНДАЬ ДIАДАККХА!

ДЕРРИГАЧА МЕХКИЙ ПРАВИТЕЛЬСТВАШ ТIАХЬЕХ АЗ ИЗ ДОШ ООН КОНФЕРЕНЦЕ ДУВЦИИТА ОТТАДЕ 1963 ШЕРАРЧА ЛАЬТТА, ХИН КIАЛ, КОСМОСЕ ЯДЕРНИ ТОХКАМАШ ДЕЛГА ДЕХКАРА ХЬАКЪЕХЬАРЧА МОСКОВСКИ ДОГОВОРА ИЗ IОТIА А ТОХАШ.

Ф., н., о. _____

Професси _____

Ер кхайкарел хьа я хоададий гарггарча деношка ух адресагIа дIадахьийта:

129010, г. Москва, пр. Мира, 36. Советский комитет защиты мира.

Керда, дукха хана денз Польше бIаргагуш ца хинна хIама да цига тахан тикай прилавкаш товарех хьалйиза хилар. Кхачан тикашка очередаш яц. Цхьабакъда, хIамаш а дукха дIайийц полякаша — деррига долаш да, амма деза да, маьхаш лакха да.

СУРТА ТIА: Энблонгерча городской толкучке даггара хIамаш йохкаш-эцаш ба. Укхаза-м мах къовса йийш я.

В. МАНАЧИНА сурт. (ТАСС).

САЛОIАЧА ДЕНОШКА

ШОАТТА, 8 декабре

«С. М. Кирова цIерагIа парк» яха городской салаIара центр. 7.00. «УнахцIено» яха клуб. 8.00. Футбольни клуб «Энтузиаст». 9.00. Машинаца художественно хIамаш яга Iомалу курсаш. 9.00. Барзкъаш даха, тега, плиссе, гофре е Iомалу курсаш.

«Машиностроитель» яха кинотеатр. 9.00. Книжкаш дезарий клуб. Книжкай выставка. Книжкаш хувцар.

В. И. Ленина цIерагIа ДК. 8.00. Барзкъаш дахеи теген Iомалу курсаш. 8.30. ТIОЗ. 9.00. Кулгацеи машинацеи хIамаш яга Iомалу курсаш. 9.30. «Дизайн вахача моттиге» яха курсаш. 10.00. Вокально-инструментальни ансамбль «Флюгер». 12.00. «ЦIагIара медсестра» яха курсаш. 14.00. ДIалохх эстрадни оркестро. 15.00. Очаровале школа. 15.00. Халкъа халхара ансамбль «Меридиан».

Н. К. Крупская цIерагIа ДК. 10.00. Клуб «Нохкарий деладер». 11.00. Технически кхоллама кружок. 14.00. Барзкъаш дахеи теген Iомалу курсаш. 14.00. Драмтически кружок. 18.00. «УнахцIено» яха клуб.

С. М. Кирова цIерагIа ДК. 10.00. «Говза кулгаш» яха клуб. 13.00. ДIалохх ансамбло. 15.00. Спортклуб «Лидер».

Химикий ДК. 17.00. Стихай конкурс «Здравствуй, Зимушка, Зима!» 17.30. ДIалохх духовой оркестро «Iан милодеш».

Просвещене болхлой цIа. 10.00. ХIамаш тега Iомалу тхо. 12.00. Театр-студи «Маски». 14.00. Книжкаш дезарий клуб. Литературно-музыкальни сайре (А. А. Фет, ваьча дийнахьа денз 170 шу дизара хетаяь). 15.00. «УнахцIено» яха спортклуб. 16.30. Iарбий мотт. бувца Iомалу тхо.

«Красный молот» завода ДК. 9.00. «ЦIагIарча медсестрай» курсаш. 12.00. «Дизайн вахача моттиге» яха курсаш. 15.00. «Вай беш» яха клуб.

«Оргтехника» объединене ДК. 10.00. Игротека. 13.00. Къонабарий цIей. 15.00. Халхар ду ансамблаша «Ритм», «Дебют».

М. Горьке цIерагIа клуб. 10.00. Игротека. 10.00. «Кружевница» яха клуб.

Хлебокомбината клуб. 8.00, 18.00. Клуб «Каратист».

В. Маяковске цIерагIа клуб. 10.00. Киноклуб «Солнышко». 15.00. «Подружка» яха клуб.

«Садко» яха бассейн. 17.30. «Икар» яха спортивно-унахцIенон инвалидашта лаьрIа клуб.

КIИРАНДИ, 9 декабрь

«С. М. Кирова цIерагIа парк» яха городской салаIара центр. 7.00. «УнахцIенон» клуб. 8.00. Футбольни клуб «Энтузиаст». 9.00. Машинаца художественно хIамаш яга Iомалу курсаш. 9.00. Барзкъаш даха, тега, плиссе, гофре е Iомалу курсаш.

«Машиностроитель» яха кинотеатр. 9.00. Книжкаш дезарий клуб. Книжкай выставка. Книжкаш хувцар.

Эпсарий цIа. 11.00. Филофонистий клуб. Грамзаписий коллекционераш вIашагIкхетар.

В. И. Ленина цIерагIа ДК. 9.00. Барзкъаш дахеи теген Iомалу курсаш. 9.00. Аьхангах йийца хIамаш е Iомалу курсаш. 9.00. Кулгаца а машинаца а хIамаш яга Iомалу курсаш. 10.00. «Росинка» яха халхара ансамбль. 10.00. Халкъа халхара ансамбль «Улыбка». 10.00. Дай-ноаной вIашагIкхетараш. 10.00. «Светлячок» яха студи. 11.00. «Дизайн вахача моттиге» яха курсаш. 12.00. «Фаьлгий дунен тIа» яха киноклуб. 12.00. «ЦIагIарча медсестрай» курсаш. 12.00. ТIОЗ. 12.00. Халкъа халхара ансамбль «Меридиан». 13.00. Гитаристий кружок. 15.00. «Элегантности очаровании» яха клуб. 17.00. «40 шерал тIехбаьннарашта» яха салаIара сайре.

Н. К. Крупске цIерагIа ДК. 9.00. Художественни машинаца хIамаш яга Iомалу курсаш. 9.00. «Кружевница» яха клуб. 10.00. Барзкъаш дахеи теген Iомабу курсаш. 14.00. «Краевед» яха клуб. «Къона ленинец» яха берий кинотеатр.

С. М. Кирова цIерагIа ДК. 10.00. «Говза кулгаш» яха клуб. 10.30. ХIанзарча халхара ансамбль. 12.00. «Мультик» яха клуб. 19.00. «Лидер» яха спортклуб.

Химиний ДК. 11.00. «Нийсархо» яха киноклуб.

Просвещене болхлой цIа. 10.00. «Песенка» яха берий вокальни группа концерт. «Вайна духха деза иллеш». 10.00. Барзкъаш дахеи теген Iомалу тхо. 10.00. Хореографически студе дувла. 14.00. Английски мотт. Iомабу оаха. 17.00. Театр дезарий объединени. Театральни вIашагIкхетараш. «Ха, театр, режиссер».

«Красный молот» завода ДК. 9.00. Барзкъаш дахеи теген Iомалу тхо. 9.00. «Дизайн вахача моттиге» яха курсаш. 9.00. «ЦIагIара медсестра» яха курсаш. 13.00. «Кружевница» яха клуб. 13.00. «Космонавт» яха берий кинотеатр. 14.00. «Соловушка» яха вокальни студи.

«Оргтехника» объединене ДК. 10.00. Барзкъаш даха а тега а Iомалу курсаш. 12.00. «Росинка» яха клуб. 13.00. Эстетика школа. 15.00. ТIОЗ-е дувла. 16.30. Эстетика школа.

М. Горьке цIерагIа клуб. 9.00. «Радуга» яха халхара коллектив. 9.00. «Говза кулгаш» яха клуб. 12.00. Игротека. 8.30, 12.00. «Говза кулгаш» яха клуб.

Редактор
С. И. ЧАХКИЕВ.

ТЕЛЕВИДЕНИ

8 ДЕКАБРЬ.

ШОАТТА

I ПРОГРАММА

6.30 — 120 минут.
8.35 — «Мама, папа, со». 8 беттагара 9 беттага кхаччалца ха йола бер Iомадарш кхетадарш.
9.05 — «Даха, Лаьтта». Экологически программа.
10.05 — «Партнер». Коммерчески вестник.
10.35 — «Пи» яхача знака кIал». Iилма - популярни программа оагIонаш.
11.35 — «Бурда модеи» дувц...
12.05 — Режиссера Н. Селезневай фильмаш. «Иштта да историн».
13.45 — Кинопрограмма. «20 бIаьшере. Саготача ханара хроника». Художественно - публицистически фильма «Искупление» премьера. 1-гIа сери.
14.55 — «Пласидо Домингоцара цхьа сайре». Музыкальни фильм. (Англи).
15.50 — «Мальчик и лучик». Мультфильм.
16.00 — Союзни цIен Колонни зале баянистий-аккордеонистий 1-гIа Дунен халкъашта юкъера конкурс хьаоллар.
17.30 — Дунен халкъашта юкъера панорама.
18.15 — Зрителара дехарагIа. Художественни фильм «Мискача гусара га доакхаш дош аларах». 1-гIа сери.
19.25 — Россе парламентски вестник.
19.40 — «Мискача гусара га доахкаш дош аларах» яхача художественни фильма 2-гIа сери.
21.00 — Ха.
21.40 — «Панда» яхача Iилма - популярни фильма премьера. «Фиат» (Италн) яхача фирма легковой автомобила нерадача модификацияех.
22.00 — «Что? Где? Когда?»
23.00 — «Ступень и Парнасу» яха дунен халкъашта юкъера телефестиваль. 3-гIа тур.
1.15 — ТСН.
1.30 — Шахматех йола дунен чемпионат.

II ПРОГРАММА

8.00 — Iуйрийнара гимнастика.
8.20 — «Майра Робин Гуд». Мультфильм.
8.40 — Союзни республикай кинопублицистика. «Реактор для новобрачных» яхача документальни фильма премьера. Приморски крае Хабаровске АЭК хьалъяра духьала я общественность.
«ПЛЮС ОДИННАДЦАТЬ». РОССИЙСКИ ТЕЛЕВИДЕНЕ ПРОГРАММА.
9.00 — Россе документальни экран. Россе Джаз. «Эрсий оамал».
11.15 — Россе балета къона артисташ. Красноярскера коллекционер.
12.15, 14.15 — РСФСР халкъа депутатий арглан йоацача съезде.
14.25 — «Моссовет — Ленсовет» — телемост.
15.50 — «Элизабетага хьежаш» яхача художественни фильма премьера.
17.00 — «Именины сердца» композитора А. Морозова творчески сайре.
18.15 — РСФСР халкъа депутатий арглан йоацача съезде.
18.25 — Передачай программа.
18.30 — Мультфильмаш.
18.40 — Музыкальни открытка.
18.50 — Ха я «ихс».
19.20 — «Шун письмошта жоп луш». Концерт.
19.50 — «Хьанна деза цIий?». Донорствах (Свердловск).
20.00 — Бийса даьккъала хийла шун, бераш!
20.15 — «Коллаж».
20.20 — Эрсий къамаьл.
20.50 — Ф. Лист. № 6 йолз венгерски рапсоди.
21.00 — Ха (сурдоперевод а еш).
21.40 — РСФСР халкъа депутатий арглан йоацача съезде. Бийсанара сеанс.
23.40 — Киноконцерт. «Кино, безамн... фантазие».
00.35 — Короткометражни художественни фильмаш: «Юкъера пен». «Марша воагIалва, лоалахо!»

9 ДЕКАБРЬ.

КIИРАНДИ

I ПРОГРАММА

8.00 — Массанена йола спорт.
8.15 — Ритмически гимнастика.
8.45 — «Спортлото» тираж.
9.00 — Iуйрийна ма хулла хьалхагIа.
10.00 — Даьхенна гIулаках деча.
11.00 — Iуйрийнара сакъердаме программа.
11.30 — «Дуненна гонахьа». Альманах.
12.30 — УнахцIено.
13.15 — Массанена йола педагогика. Дипломал тIехьагIара обозрени.
14.15 — Кинопрограмма «20 бIаьшере. Саготача ханара хроникнна». Художественно - публицистически фильма «Искупление» премьера. 2-гIа сери.
15.45 — Мультфильмаш.
16.15 — Юртара сахьат. Панорама.
17.15 — Керда тIехье хоржаш я. «Юниор—банк»—къонача баннрий яхьаш.

II ПРОГРАММА

18.30 — «Алфреда Нобела тIъьоалагIа бIаьшера».
19.30 — «Шантам» яхача пхи серн йолча художественни фильма премьера. 1-гIа сери (Итали).
21.00 — Ха.
21.40 — Чоалхане доацачохи дамм долаш долчохи.
21.55 — П. И. Чайковский. 100 романс.
22.15 — «Маппет-шоу» яхача тенакий фильма-концерта премьера (Великобритани). 19-гIеи 20-гIеи сереш.
23.05 — «Коллаж».
23.10 — Итальянски эстрадни иллилархочун Дзуккеро концерт.
00.40 — Шахматех йола дунен чемпионате.

II ПРОГРАММА

8.00 — Зарядке отта!
8.20 — «Необыкно в е н н и матч». Мультфильм.
8.40 — «Вай саготон лаьтта». Документальни фильма «Хьада сона кулг...». Сахалинерча экологически хьалах.
9.05 — «На крутизне». Художественни фильм. 1-гIеи 2-гIеи сереш.
11.15 — «Советски Россия» яха видеоканал.
13.45 — «Жугатий музыкан илген фестиваль».
14.30 — «Сон изи» телеспектакла премьера (ТВ Одесски комитет).
16.25 — Передачай программа.
16.30 — «Ийс шера экстрасенсашца цхьана». ЦхьоалагIеи шоллагIеи фильмаш.
18.55 — Музыкальни открытка.
19.00 — «Вай дахашъ йола дунне». Кинодраматурга В. Добродеева фильмаш «Горьке друг— Андреева».
20.00 — Бийса даьккъала хийла шун, бераш!
20.15 — «Коллаж».
20.20 — Къовсам самбо. Дунен чемпионат.
21.00 — Ха (сурдоперевод а еш).
21.40 — «Мишта хьоалагIарга» — дIахецаргьяц...» яхача художественни фильма премьера (Югославн, 1987 ш.).
22.45 — Къовсам самбо. Дунен чемпионат.

10 ДЕКАБРЬ.

ОРШОТ

I ПРОГРАММА

6.30 — 120 минут.
8.30 — «Шантаж» яха художественни фильм. 1-гIеи 2-гIеи сереш (Италн).
11.30 — «Дуненна гонахьа». Альманах.
12.30 — Ха.
13.30 — ТСН.
13.45 — Берий сахьат (французски шеттала урок а луш).
17.45 — Вайн экономикам.
18.30 — Ха.
18.55 — Политически диалогаш. «Ислами политикнен».
19.25 — «Шантаж» яха художественни фильм. 2-гIа сери.
21.00 — Ха.
21.40 — Коллаж.
21.45 — Опера езарий телеканал.
23.00 — «Авторски телевиденн». «Гиннес-шоу», «Намедни». ихыдараш.
00.15 — ТСН.
00.30 — Шахматех йолча дунен чемпионате.

II ПРОГРАММА

8.00 — Iуйрийнара гимнастика.
8.15 — «Везение по-ленинградски». Документальни фильм.
8.35, 9.35 — Литература. 9 класс.
9.05 — Итальянски мотт.
10.05 — Экрана тIа — служба «01».
10.35, 11.35 — Музыка. 7 класс.
11.05 — Вай беш.
12.05 — «Пушкина майда». Документальни фильм.
12.15 — РСФСР халкъа депутатий арглан йоацача съезде.
12.25 — Н. Кордорф. № 1 йола гимн.
12.50 — Мультфильм.
13.05 — ШоалагIа хьакъьокхача фильма премьера. «Иренана лаьрхIа пальте» (ЧСФР, 1984).
14.15 — РСФСР халкъа депутатий арглан йоацача съезде.
18.15 — РСФСР халкъа депутатий арглан йоацача съезде.
18.25 — Программай передача.
18.30 — «ТIехьхьара новкъьалара». «Мичахьа хьекх мух». Телефильмаш.
18.50 — Музыкальни открытка.
19.00 — Фильм-реклама.
19.05 — «Синтар» («Росток». Берашта лаьрхIа передача) (нохчий меттала).
19.25 — Информационно-публицистически программа.
20.00 — Бийса даьккъала хийла шун, бераш!
20.15 — Самбо. Дунен чемпионат.
21.10 — А. Шнитке. Скрипканеи камерни оркестран дола № 3 йола концерт.
21.40 — Информационни программа.
23.40 — СССР Лаккхехьарча Совета сесса.

РАДИО

8 ДЕКАБРЬ, ШОАТТА

7.30 — Муамаш. «Юртара вахар» (нохчий меттала).
7.45 — Хоамаш.
7.55 — 8.00 — Музыка. Хаоттам.
8.15 — Передачай программа.
8.20 — Республикански газетий обзор.
8.30 — Дуне цхьан кIиргIа (нохчий меттала).
8.40 — 8.45 — Реклама.
10.15 — «IунахцIенал» яха радиожурнал (гIалгIай меттала).
10.25 — Музыка.
10.40 — Литературни Нохч-ГIалгIайче (гIалгIай меттала).
11.00 — «Школьни глобус».
11.30 — 12.00 — Къахетамо дий вай?
15.15 — Классически музыкай концерт.
16.00 — Меболий дефецити йицархоша сатувсари.
16.15 — «Кавказа IуйреналI». яха радиожурнал.
18.00 — 19.00 — «Музыкальни почта».

9 ДЕКАБРЬ, КIИРАНДИ

7.30 — Муамаш. Передачай программа.
7.35 — Республикански газетий обзор.
7.45 — 8.00 — Ден темагIа (гIалгIай меттала).
8.15 — 9.00 — Моаршал да шугга.
11.30 — 12.00 — Кнрандийнахьара музыкальни программа.
15.15 — 15.30 — «Дешархо» (нохчий меттала).
16.00 — Литературни Нохч-ГIалгIайче.
16.30 — Реклама.
16.40 — 17.00 Музыка.
18.00 — 19.00 — «Йилеца дотгIалгIдарий» концерт.

10 ДЕКАБРЬ, ОРШОТ

5.00 — 7.30 — Москва.
7.30 — Муамаш. «Юртара вахар» (гIалгIай меттала).
7.45 — Хоамаш (эрсий меттала).
7.55 — Музыка. Хаоттам (эрсий меттала).
8.00 — 8.15 — Москва.
8.15 — Передачай программа (эрсий меттала).
8.18 — Передачай программа (гIалгIай меттала).
8.20 — Iуйрийнара концерт (нохчий меттала).
9.00 — 9.15 — Москва.
9.15 — Мехкдаьттах йоахна продукташ — вай республикера рузкъах цаI (гIалгIай меттала).
9.30 — 9.45 — Рыночни экономикай словарь (эрсий меттала).
9.45 — М. Маманаев. «Зелимхан». Романа оагIонаш (нохчий меттала).
10.00 — 15.15 — Москва.
15.15 — Концерт (нохчий меттала).
15.45 — 16.00 — Цхьан дезале (нохчий меттала).
16.00 — 17.00 — Информационно - музыкальни программа. Радиостудера духьалара трансляци (эрсий меттала).
17.00 — 18.00 — Москва.
18.00 — Керда хоамаш (нохчий меттала).

«СВЕТ» Газета Чечено-Ингушского рескома КПСС, Верховного Совета и Совета Министров Чечено-Ингушской Республики

НАШ АДРЕС: 364907, г. Грозный, ул. Маяковского, 92. Телефоны: редактора — 22-43-57; заместителя редактора — 22-83-07; ответственного секретаря — 22-84-68; отделов: идеологического — 22-53-12, 22-75-78; промышленности и транспорта — 22-75-81; 22-65-01; агропромышленного — 22-47-84, 22-90-66; культуры — 22-64-75; 22-54-04; писем — 22-85-64; машинописное бюро — 22-89-51; корректорская — 22-89-88.

Газет арадувл шинареи ереи. шоаттеи деношка

«Грозненский рабочий» издательства типографи, Маяковске, 92. Типография издательства «Грозненский рабочий», ул. Маяковского, 92. Заказ № 3383.